780

Registro
general de sepulturas
y nichos del Cementerio
de
Masnou. Nº 1º.

Mataró: Imprenta de Abadal.

1º.

780

Registro

general del Cementerio de este pueblo, que principia desde la instalación de la nueva Junta creada por acuerdo de los S. S. Alcaldes y Ayuntamiento Constitucional; celebrada en 25 octubre de 1841 que tomó posesión del expresado Cementerio

en

dos de diciembre de mil ocho cientos cuarenta y uno.

Jaime Alsina y Bosch	fol. 21 y 80 y 138.
Antonia Alsina y Botinas	25 y 84.
D. Francisco Arpau	29
Francisca Alsina y Torras	32
Juan Alsina y Botinas	34.46.47.48 y 49.
Pablo Alsina y Mijans	60 y 118
Gerardo Alsina	69
Buenaventura Alsina y Torras	105.242.321
Francisco Arimon	110. 359
Pedro Arnó	166
Jaime Alsina y Botinas	91
Fran.co Alsina y Fabregas	42
Roque Alsina y Torres	214
Felis Antich patron	240, 440
Pedro Arná	237, 434
Josefa Alsina y Fabregas	278
Salvador Amadell	277
Mateo Alsina y Sayol	276
José Antich	285
Buenav.a Alsina albañil	311
Rosa Alsina V.a tota	356
D.n Franc.co Alvares Elvira de Placencia	418
Pedro Alsina	429
Juan Alsina de la pepa	438
Ginés Anglada y Blanch	455
Antonio Alsina y Sayol	464

Ramon Bertran y Martí — 54
José Bertran y Maristany abad — 65
Juan Bertran y Maristany — 78
Eulalia Bernat y Camarasa — 82
D. José Baroy — 116
Rosa Bonastre y Martí — 120
Mateo Bertran y Maristany — 140
Buenaventura Bertran y Bosch — 148
Antonia Bertran y Fabregas orelli — 161
Buenaventura Bertran y Truch potas — 142
D. Pablo Baltá — 189
Rosa Bertran y Mora — 195
Salvador Bosch y Millet zapatero — 206
José Bertran y Maristany neo — 208
Eulalia Bayes é Isern — 226
Juan Balldeneu — 229, 230
José Boet zapatero — 243
José Bosch quiroli — 255
José Bosch y Maristany — 259
Pedro Bertran y Maristany — 116
Gerardo Bertran pseret pich — 309
Dn. Pablo Buscá Pbro. Cura Párroco — 314
Jayme Bertran paujerre — 346
Pascual Bueno — 387
Jose Barbara palum — 411
Pedro Bertran y Cajals rach — 434
Jose Ballester y Duran — 456
Francisco Bosch — 458
María Bosch y Box — 471
Juan Barbara y — 478

B

Ysabel Comas y Perez	13
María Casals viuda negra	17
D. Felipe Casas y Ramaña	33
Agustín Costa	35
Ignasio Curell y Aluña	158
Feliciano Coll	160
José Carreras y Juera Piloto	137
Cura Párraco	63
Gerardo Curell	75
José Casals y Olivér patron	183
Pedro Casals patorra	203, 301, 435
Pablo Casals vitet de Alella	227
Domingo Corchs llarg	268, 292
Eulalia Gorgollon y Maristany	
Salvador Coll	281
Manuel Corchs	283, 284
José Corchs carne	287
Salvador Castellar	304
Manuel Carreras y Juera	308
Juan Curell de la fulgenia	350
Madalena Castany y Pañell	358
Mateo Casals y Antich	353
Franco Cata	363
Pedro Corchs carne	366
Da Franca Casas y Sors (doble)	374
Franca Casals y Nin	400
Juan Canellas	419
Martín Casals de Cayá	439
Pedro Colomer y Pages	442
Josefa Colomer palat	451

C D E F G I J L M N O P Q R S T V X Y Z

Pedro Duran y Elías — 130, 129. 295. 295
José Duran y Marfá — 135
Pedro Duran y Gorgollon — 357
Martin Duran Bost — 443

D E F G I J L M N O P Q R S T V X Y Z

Francisco Estaper fransuá	22
Antonia Estaper y Sors viuda	43. 482
Gerardo Estaper y Umbert	173. 365.
Jaime Estaper y Janseuma	235
Maria Estaper de Alella	249
Silvestre Estaper patori	169
Gabriel Estaper pau tram	317
Luis Estaper y Beltran	354
José Estaper y Janseuma	360
Juan Estaper	403
Jacinto Estaper	410
Pablo Estaper y Fabregas	472
Antonio Estaper de la baló	489

Francisca Ferran viuda	52
José Font	73
Salvador Font y Sires	77. 225.
Antonio Fabregas y Bretau	81
Jaime Ferrer y maginet	101
Caetano Ferrer	102
Isidro Fabregas y Roses	139
Pedro Ferrer y Mariñany	156. 315
Tomas Fabregas y Roses	159
Carlos Fontanills	169
Caetana Feu y Rosa	174
Jacinto Ferrer y	175
Buenaventura Feu y Sors	184
Joaquin Fabregas	184
Catalina Font y Marfá Vª	191
Antonio Fontanills	228
Mateo Fabregas soguero	239
Pablo Ferrer y Codina	267
Francisco Fabregas y Font gol	264
Isidro Fábregas lo	258
Pedro Fabregas y Roses	312
Juan Felio albañil	334
Felip Fabregas de la toya	336
Joseph Ferrer patxorra	351
Jose Feu perico	346. 367.
María Rosa Ferrer y Puntí	364
Rosa Fabregas y Puntí	405
Ramon Faig	458
Jose Febres tintore	425

F G I J L M N O P Q R S T V X Y Z

Buenaventura García — 97
Antonio Gibernau — 193
Gerardo Galvany — 279
Eulalia Gorgollon y Maristany — 281, 305
Bruno García — 289
Teresa Garriga y Roca — 341
Rita García y Miralda — 389
Sebastian Gibernau viá — 464

G I J L M N O P Q R S T V X Y Z

M M M

Ana Mora y Alsina	282
Tomas Martí matrimoni	290
Francisco Maristany y Hombravella	310
Agustin Maristany gran pich	319
Mariano Maristany y Mitjans	326
Francisca Maristany y Elías	329
Gerardo Maristany á cal frare	302
Rosa Maristany y Alsina	333 370
Pedro Maristany paret carreja	335
Pedro Maristany y Font	339
Teresa Maristany y Torchs	342
Gerardo Millet y Estaper Cal.a	343
Juan Martí y Roses	347
Cayetana Maristany y Roses v.a	355
Fran.co Maristany y Roses	352
Buenav.ra Matas li	362
Teresa Maristany y Sampere	371 y 372
Salvador Millet é Ysern	395
Pantaleon Martí matrimono	399
Mateu Millet y Bertran	401
Pedro Maristany y Oliver	410
Gerardo Maristany y Maristany	414
Teresa Maristany y Sala	424
Josefa Maristany y Mora v.a	428
Buenav.ra Maristany y tibla	432
Buenav.ra Millet tetu	453
Josefa Mitjans y Boquet v.a	457
Antonia Matas y Estaper v.a	459
Rafael Mitjans y Botey	477

María Rosa Tubany y March - - - - - - 240
Juan Tuli - - - - - - - - 244

J
L
M
N
O
P
Q
R
S
T
V
X
Y
Z

Pedro Antonio Llampallas	114 444
Luis Lafarga marinero.	205
Pedro Llampallas pauet	342
Jose Lluch y Moncau	383
Rosa Llimona y Mirambell	418
Manuel Lluch y Ventura	436

Antonio Marïstany y Bertran tara	6 y 7
Salvador Millet y Sabatés	9 y 10
Pedro Marïstany y Bertran	12 y 13
Gabriel Marïstany y Valentí	14
Tomas Marïstany y Bertran	19 y 71. 400.
Pedro Gerardo Marïstany	27 y 28
Gerónimo Millet y Bosch	36. 463.
Tomas Marïstany pubill	37 y 38
Estevan March del Pel	39
Tomas Millet sorras	41. 316. 437. 460.
Gerardo Marïstany del frara	50. 300. 328. 386.
Jaime Marïstany soberano	51. 465.
Pedro March y Bertran	53
Pablo Matas y Garriga de Alella	56
Agustin Marïstany sil	57
Pedro Manau	64
José Marïstany paquete	66. 194
Gaspar Malet	67
Pedro Millet y Bertran cona	68
Antonio Matas y Garriga de Alella	74
Pablo Marïstany del frara	85
Isidro Marïstany é Isern	88
Isidro Marïstany y Bertran	90
Juan Mirambell	92
Gerónimo Marïstany y Millet	93
Paula Millet y Estaper viuda	94
Francisco Mora	95. 393
Pedro Marïstany moreu	98
Pedro Millet castellá	100
Maria Angela Moragas de Alella	108
Salvador Matas marinero	117
Isidro Marïstany den Lluis	131
Jaime Marïstany fustaret	132
Manuel Monfarrer Isaras	130
Jaime Millet fita	151
Fran^{ca} Martí y Roses viuda	153

Jaime Maristany y Millet	155
Buenaventura Martí	153
Mateo Maristany	165
Josefa Maristany viuda papeta	167
Isidro Maristany escarrá	170, 234, 26[illegible]
Gerardo Maristany graits	171, 25, 237[illegible]
José Mora paxeta	176
Felix Maristany y Millet	178
Teresa Mitjans viuda del adjan	180
María Marfá y Vilardosa	125
José Martí y S. Pere	147
Teresa Mitjans y Millet V.ª	923
Francisca Martí y Roses	153
Salvador Millet y Bosch	185
Pedro Mora y Truch	188
José Millet y Estaper	149
Gerardo Maristany y Millet	145
Rosa Maristany y Millet	20
José Maristany y Vidal	194
Agustin Maristany y S. Pere	196
Florentina Mirambell	199
Juan Mora y Truch	200
Salvador Millet y Bertran	202
Rosa Maristany y Martí	203
D. Julian Maresma Cura Párroco	126
José Martí y Sanpere	211
José Mora pa y carn	216
Mariano Mora y Oliver sagarra	218
Jaime Millet y Pons	221
Joaquima Morlans y Perhas	243
Pedro Millet é Isern	258, 266
Isidro Maristany y Pages	234
Pedro Martí den Jusapet	265
Pedro Mora pa y carn	267
José Millet é Isern	272

Vide I. Vide I.

Julian Navarro _ _ _ _ _ _ _ _ 256
Francisco Nadal-creus _ _ _ _ _ 270
Juan Noms y Truch _ _ _ _ _ _ _ 307

N
O
P
Q
R
S
T
V
X
Y
Z

Miguel Pascual y Vilasau 4 y 119
Juan Pages y Bosch 20
Francisca Pla 45
Pedro Pla y Eruch 58
Ramon Pech y Llampallas 61
José Pages y Maristany 72
Miguel Pascual y Vilasau 119
Jaime Pages y Pech 152
Claudio Puntí y Ferrer 163
Lorenzo Picarin de Alella 143
Pablo Pages de la viña 87
Pedro Pages y Bosch 173
Buenaventura Pages y Bosch 103
Gayetano Plenella Conde 136
Serafina Pages y Espaper 210
Catalina Pages y Ferran 219
Francisca Pons y Maristany 222
Jaime Pages y Bertran 232
Pedro Pages y Maristany 238
Luis Pages y Oliver 246
Pedro Pages den martí 250
Juan Pla y Eruch 261
Jaime Pla y Fornells 264
Carmen Pages y Arimon 277
Gabriel Pages manena 285
Pablo Pages y Oliver 294
Juan Pla y Eruch 299 300
Ramon Pages catalá 313
Cirilo Pages 369
Pedro Pages y Oliver 380
Jose Pares jip 382
Lorenzo Ponsa curpº 385
José Pujol de Lloret 386
Mateo Pages y Casals 404
María Plá é Isern 406

P Q R S T V X Y Z

José Pares (a) toís	408
Jayme Pujol picotí	415
Rosa Palau y Estival	417
Jose Pascual Ayudte de marina	422
Feliciana Pages y Maristany	425
Buenara Pages serp	445

D. Juan Rubis 5 y 83, 248
Martin Roses y Gibernau 30
Tomas Roses y Sala 40 377
Juan Ribas y Humet 62
Josefa Ros y Casals viuda 121
Fran.co Roses y Martí 147
Mariano Roca 168
Antonia Roses y Ferrer viuda 174
Pedro Roca y Casals 127 233
José Rosell y Clusa 186
José M.a Rusiñol 201
Feliciano Roses pira 211
Carlos Roses marinero 215
Josefa Ramentol y Maristany 247
Simon Ramon 236
José Ribas ebanista 257
Fran.co Riera 288
Mariana Roselló y Riera 262
Teresa Rosell y Cujadas 301
Bartolomé Roses pallitas 303
Mariángela Roses y Mitjans 322
Buenav.a Roses crec quitsolla 328
Francisco Respall 337, 448
José Ramentol y Botey 338
Antonia Rosé y Millet v.a 361
Mariano Ramentol vialó 397
Nicolau Riera albañil 433
Juan Roses y Fornells trampat 466
José Ramonet sardá 468
Joaquin Ramentol y Botey 481

R S T V X Y Z

José Soler fol. 16
Gabriel Sanjoan y Bosch 35
Rosa Sanchez y Roca 44
~~Francisco Sala caquet~~ ~~[illegible]~~
Gabriel Sanjuan gardella 79
Teresa Sust y Andiñach 111
Francisco Sensat y Maristany 112
Jaime Sala y Bárbara 122
José Sala y Sabatés de la caya 133. 427.
José Sensat y Millet 132
José Sust y Maristany 139
Isidro Sanjoan y Bosch 83
Salvador Sala y Casals 137. 263
Gerardo Sensat y Maristany 204
Ciprian Sanjuan 210. 428.
José Sala de Alella 220
José Sampere margarit 298
Silvestre Sampere 314
Pedro Sust 332
Antonio Sanmiguel 379
Fran.^co Sala caquet 391. ~~387~~
José Sampere y Cumalada 392. 394
Antonia Sala y Balldeneu 409
Sebastian Sendra 423. 122
Jayme Sala tar.^to 429. 122.
Manuel Solanes 447
Salvador Suñol 452
Juan Sensat y Millet 476
Ant.^no Sanjoan y Bertran patach 479

S T V X Y Z

José Tapias	141
Pedro Truche (a) guillem	154
Pedro Truche (a) paratons	192
María Truche y Oliver Vª	128.
Manuel Truch y Viladevall	224. 361
Teresa Truch y Estaper	297
Franca Torrents vª	348 375
Manuel Truch y Viladevall	364
Francisco Torras Maimo	398
Teresa Truch é Ysern	407
Juan Truch y Viladevall	454

T V X Y Z

Francisco Viladevall y Rovira	11, 18 y 17, 327
Mariangela Valenti y Mariñtany	31
Miguel Vilá mayor	86. 382
Pedro Vidal pich	115
Vidal badalona	323
Rosa Ventura y Jorva	325
Tomasa Vidal y Fontanills	413, 414
Eulalia Vidal y Bertran Va	429
Juan Vidal y Lladó	444
Rosa Vidal y Roses va	450
Andres Ubiñana	480

V X Y Z

Estevan Isern	169
José Isern guim	144
Jaime Isern y Pages	128
Isidro Isern Llop	321
Estevan Isern del moro	449

Y

Z

Acuerdo.

En el pueblo de Masnou á los veinte y cinco del mes de octubre de mil ocho cientos cuarenta y uno: Reunidos los S. S. Alcaldes y demas componentes el Ayuntamiento Constitucional, y atendida la observancia que se hizo presente del artículo tercero de la ley de tres de febrero de mil ocho cientos veinte y tres sobre el gobierno económico político de las Provincias, que se halla vigente y mandado guardar en el día; el cual previene, cuidarán los Ayuntam.tos de que en cada pueblo se construyan y conserven uno ó mas Cementerios, segun el Vecindario, con lo demas que se cita; y en atencion igualmente al descuido que han notado algunos se advierte en el que se halla construido actualmente, y á la irregularidad de los derechos que se exigen por la compra de los nichos y epocas en que se colocan en ellos los cadáveres: áfin de regularizar uno y otro insiguiendo el espiritu de las leyes sanitarias y politicas, como asimismo las del decoro y religiosidad que merece un lugar tan respetable: han acordado tomar bajo su especial é inmediato cargo la conservacion y lustre del espresado cementerio, nombrando una Junta de personas calificadas, que precedida por el Señor Alcalde primero y con la debida intervencion del Ayuntamiento, establezca el oportuno arreglo en el percibo de los derechos de Sepulturas, modo y forma de verificarse la colocacion de los cadáveres, y lo demas que crea conveniente á la suntuosidad de tan sagrado recinto; entregando á los adquisidores de nichos el correspondiente documento para acreditar su propiedad, en el que constará el precio de la compra y el número que le pertenezca. A cuyo fin han nombrado á D. Francisco Arnau Médico, D. Pedro Sust Carpintero de riberas, D. Francisco Pla y D. Isidro Maristany Patrones, y á D. Pedro Estapé Cubero en clase de tesorero: y mandaron se les haga comparecer por medio de aviso para su aceptacion y demas que corresponda.

Y lo

firmaron de que certifico.

Pedro Pagès Alcalde 1.º

Juan Ribas Alcalde 2.º

Pedro Arimà Reg.or 1.º

Mateu Sobregos

Juan Bertran

Jaume Orta Reg.r

Felis Maristany Sin.co

Por Jaime Arimà y Gerardo Maristany Regidores p.r no saber escribir, de su orden

Buenav.a Jaen Srio.

En el pueblo de Masnou á primero de noviembre de mil ochocientos cuarenta y uno: habiendo comparecido ante los S.S. Alcaldes y demas individuos componentes el Ayuntamiento del mismo, en su capitular como lo tienen de uso y costumbre para estos actos; los S.S. D. Francisco Arnau, D. Pedro Sust, D. Francisco Pla, D. Ysidro Maristany y D. Pedro Estaper individuos elegidos para la Junta de Cementerio de esta poblacion; á los cuales y á cada uno de por sí, yo el Secretario de orden de dichos S.S. de Ayuntamiento, les notifiqué é hice saber sus respectivos nombramientos de vocales de la espresada Junta, y enterados dijeron los aceptaban y aceptaron en toda forma y en su virtud el Sr. Alcalde presidente, por ante mí el Fiel de Fechos, cada uno de por sí les tomó y recibió juramento en forma de derecho, hicieronlo segun se

requiere y bajo de él prometieron ejercer bien y fielmente sus respectivos destinos. Y lo firmaron con dichos S. S. de Ayuntamiento de que certifico.

Pedro Pagès Alcalde 1º

Juan Ribas Alcalde 2º

Pedro Alsina Regr. 1º

Mateu Fabregas

Juan Beltran

Jaume Orta

Pedro Maristany

Franco. [illegible]

Pedro Llapes

Pedro Sust

Felix Maristany Sindco.

Por Jaime Alsina y Gerardo Maristany Regidores q. no saben escribir firmo de su orden

Buenava. Feu Srio.

Por Franco. Pla q. no sabe escribir firmo.

Buenava. Feu Srio.

En el pueblo de Masnou á diez y seis de Junio de 1844

Reunida la Junta de Cementerio de este pueblo, en unión del Ayuntamto. Constitl. del mismo, el Sr. Alcalde Presidente manifestó, que habien-

do fallecido D. Fran.co Arnau medico individuo que era de la Junta, y no pudiendo aquella continuar, sin que en ella exista un facultativo: en su consecuencia por unanimidad se ha elegido á D. Jose Baroy Dr. en Medicina y Cirugia, á quien se le pasará el correspondiente oficio de nombramiento p.a su esceptacion. Lo firmaron de que Certifico.

Pedro Maristany

Pedro Sust

Por Fran.co Pla q.e no sabe escribir firmo.
Buenav.a Feu

Pablo Puyalt Reg.r

Pedro Estapez Reg.r

Gabriel Pagés Reg.r

Martin Rosell Sindico.

Por Pedro Roses y Juan Pagés Regid.s q.e no saben escribir firmo Buenav.a Feu Srio.

Alcalde 1.º
Id. m 2.º
Concejales
Estaper.
Sala,
Fabregas,
Maristany,
Pages,
Alsina
Rosell.

En el Pueblo del Masnou 7 de Dic.e de 1854: Reunido el Ayunt.o en sesion extraord.a en la casa consistorial, el Sr. Presidente manifestó faltava un Vocal de la Junta del Cementerio por fallecim.to de Francisco Pla; y en su virtud nombró á D. Mariano Roca y Mitjans carpintero, á quien se le hará saber su nombramiento. Y lo firma el Sr. Presidente de que certifico.

Isla de Poniente.

Nicho numero 1.º de propiedad de D. Miguel Pascual y Vilasau comerciante de Barcelona.

Cadaveres colocados.

	Antonia Pascual y Vilasau madre, de Barcelona edad 67 años.
10 enero 1837.	Miguel Pascual y Estruch de Barcelona edad 71 años, padre.

Nicho número 2 de propiedad de D. Juan Rubis farmacéutico.

Cadáveres colocados.

23 marzo 1822. María Josefa Balmas y Serra soltera de Barcelona edad 22 años.

Nicho número 3 de propiedad de D. Antonio Maristany y Bertran Patron.

Cadáveres colocados.

21 enero 1823. Pedro Maristany y Oliver soltero, vecino de este pueblo edad 25 años, hijo.
30 oct.re 1835. Josefa Maristany y Oliver soltera, vecina de este pueblo edad 25 años.

Nicho número 4 de propiedad de D. Antonio Maristany y Bertran Patron.

Cadáveres colocados.

D 7 febro 1853 Antonio Maristany y Bertran edad 72 años

Nicho número 5 de propiedad de D. José Oliver y Roses Patron.

Cadáveres colocados.

9 abril 1823. Agustina Oliver y Maristany consortes, de este pueblo edad 55 años.
25 julio 1840. Fran.ca Oliver y Maristany nieta edad 18 meses.
19 oct.e 1846. Gabriel Oliver y Maristany, nieto edad 18 años.

Nicho número 6 de propiedad de D. Salvador Millet y Sabatés Patron.

Cadáveres colocados.

17 marzo 1824. Felix Millet vecino de este pueblo edad 87 años.

Nicho número 7 de propiedad de D. Salvador Millet y Sabatés Patron.

Cadáveres colocados.

Teresa Millet y Martí viuda tia edad 86 años.

13 dic. 1838. Mariángela Millet y Colomer consorte edad 59 años.

Nicho número 2 de propiedad de D. Francisco Viladevall y Barra Hacendado.

Cadáveres colocados.

11 nov.e 1824 Juan Viladevall y Lledó Soltero vecino de este pueblo edad de 63 años.

En 15 Mayo de 1899 pasaron los restos de este nicho al nº 18 M.º 5 del Cementerio Nuevo.

Nicho número 9 de propiedad de Pedro Maristany y Bertran Patron.

Cadaveres colocados.

18 nov. 1824. Rosa Maristany y Bertran de este pueblo edad 80 años, madre.

Nicho número 10 de propiedad de D.ª Ysabel Comas y Perez

Cadáveres colocados.

7 junio 1825. Antonio Comas y Vila marido edad 53 años.

9 marzo 1834. Manuela Duran y Bosch de Barcelona edad 42 años.

21 febº. 1859 Ysabel Comas y Perez edad   años

En 11 Abril de 1899 pasaron los restos de este nicho al de nº. 19 manzana 2ª del cementerio nuevo.

Nicho número 11 de propiedad de Gabriel Maristany y Valentí Piloto.

Cadáveres colocados.

9 junio 1825. Francisca Maristany y Valentí viuda, de este pueblo edad de 39 años, madre.

4 Dic. 1859 Agustin Maristany y Casteras edad un año

Florentina Gorgollon de Maristany

En 2 de Nobre de 1876 pasaron los restos de este nicho al de nº 33 de la manzana 6ª del Cementerio Nuevo.

Nicho número 12 de propiedad de Dª Teresa Matas y Maristany (a) carrasca.

Cadáveres colocados.

7 agosto 1825. Pedro Matas marido edad 68 años.

Nicho número 13 de propiedad de D. José Soler negociante.

Cadáveres colocados.

2,5 dic.e 1825 Ginés Soler

Nicho número 14 de propiedad de D.ª María Casals viuda de cab negra.

Cadáveres colocados.

25 dic.e 1825 Francisco de asís Casals Patron de este pueblo, edad 58 años, marido.
10 mayo 1842 María Casals y Mitjans V.ª edad 79 años.

Nicho número 15 de propiedad de D. Francisco Viladevall y Borrás Hacendado

Cadáveres colocados

14 abril 1826. José Viladevall y Lledó de este pueblo, soltero negociante edad 67 años.

En 15 Mayo de 1899 pasaron los restos de este nicho al de N.º 12 N.º 5 del Cementerio Nuevo.

Nicho número 16 de propiedad de D. Tomas Maristany y Bertran Patron.

Cadáveres colocados.

José Riera y   de este pueblo
soltero edad

Nicho número 17 de propiedad de Juan Pages y Bosch Patron.

Cadáveres colocados.

12 marzo 1827. José Pages (a) caldera de este pueblo, marinero edad 65 años.

12 nov.e 1841. Rosa Pages y Maristany edad 82 años.

19 Dic.e 1859 José Pagés y Bosch edad 69 años.

R/

Nicho número 18 de propiedad de Jaime Aluñá y Bosch Patron.

Cadáveres colocados.

17 enero 1828. Pablo Aluñá y Botinas de este pueblo, Patron edad 63 años. padre.

25 dic.e 1834. Josefa Aluñá y Llampallas edad 20 meses.

En 26 Abril de 1896 pasaron los restos de este nicho al de n.º 11 M.ª 32 del Cementerio Nuevo.

Nicho número 19 de propiedad de D. Francisco Estaper Patron de Alella.

Cadáveres colocados.

17 enero 1828. Antonia Estaper y Torné consorte natural de Barcelona, edad 33 años.

15 mayo 1838 José Estaper y Torné hijo, marinero edad 22 años.

En 19 Abril de 1899 pasaron los restos de este nicho al de nº 20 manzana 2ª del Cementerio Nuevo

Nicho número 200 de propiedad de D. Pedro Maristany y Bertran Patron.

Cadáveres colocados.

24 enero 1828. Florentina Maristany y Gorgollon casada, de este pueblo edad 27 años.
3 febrero 1833 Eulalia Maristany y Matas casada, de este pueblo edad 27 años.
14 febº 1842. Juan Bertran y Maristany nieto, edad 7 meses y medio. Pagó por derechos y título 24 reales

Nicho número 24 de propiedad de Jacinto Ombravella y Pujadas Piloto

Cadáveres colocados.

4 marzo 1828. Francisco Ombravella viudo de este pueblo edad 51 años, padre.

14 julio 1846. Francisca Ombravella y Pujadas hermana, edad 30 años.

Nicho número 22 de propiedad de D. Antonio Aluña y Botinas Patron.

Cadáveres colocados.

19 abril 1822 Antonia Aluña y Gil consorte de Tarragona edad 44 años.

Nicho número 23 de propiedad de Gabriel Oliver y Roses Patron.

Cadáveres colocados.

6	enero	1829.	Gabriel Oliver y Sensat Patron, de este pueblo edad 35 años.
			Gabriel Oliver y Barbara edad 27 días.
31	dic.e	1845.	Gabriel Oliver y Vidal, edad 4 años.

Nicho número 24 de propiedad de D. Pedro Gerardo Maristany y Ombravella Piloto.

Cadáveres colocados.

1º dicᵉ 1829. Rosa Maristany y Ombravella, casada, de este pueblo edad 57 años, madre.

Nicho número 25 de propiedad de D. Pedro Gerardo Maristany y Ombravella Piloto.

Cadáveres colocados.

8 nov.e 1837. Francisco Maristany, Patron de este pueblo, edad 69 años, padre.

Nicho número 26 y 85 duplo de propiedad de D. Francisco Arnau Médico.

Cadáveres colocados.

1.º abril 1830. D. Francisco Arnau y Saleta de Puigcerdá viudo edad 76 años.
agosto 1835. Luis Arnau y Rubis de este pueblo edad 9 meses, hijo.
dic.e 1837. Simon Arnau y Rubis de este pueblo edad 8 meses.
Francisco Arnau y Rubis de este pueblo edad 8 meses, hijo.
17 julio 1842. Juan Arnau y Rubis hijo, edad 26 meses. Pagó por derechos — — — 30 r.s vn.
25 agosto 1843. Francisca Arnau y Rubis hija, edad 18 años. D.s 40 rs.
29 enero 1844. D. Fran.co Arnau médico edad 50 años.
12 abril 1847. Concepcion Arnau y Rubis hija edad 15 años.

Nicho número 27 de propiedad de D. Martin Roses y Gibernau Piloto.

Cadaveres colocados.

9 agosto 1830. Juan Roses y Ramentol Patron de este pueblo edad 59 años.

6 setbre 1849. Un niño princesado de Jayme Alsina y Torras.

13 Dicbre 1850 Una niña persignada de Martin Roses.

3 Febrero 1861 Dolores Alsina y Roses edad 3 años

Nicho número 28 de propiedad de Mariángela Valentí y Maristany viuda.

Cadáveres colocados.

22 dic.e 1837. Francisco Valentí viudo Patron, de este pueblo edad 74 años.

Nicho número 29 de propiedad de D. Francisco Alsina y Torras Patron.

Cadáveres colocados.

25 dic.e 1830. Francisco Alsina y Corbella de este pueblo edad 5½ años.
8 set.e 1842. Emilio Alsina y Corbella hijo edad 14 meses.

Nicho número 30 de propiedad de D. Felipe Casas y Ramaña Hacendado.

Cadáveres colocados.

15 enero 1831. D.ª Josefa Casas y Ramaña viuda de Barcelona edad 81 años.

Nicho número 31 de propiedad de D. Juan Aluña y Botinas Patron.

Cadáveres colocados.

14 febº 1831. Igíneo Aluña y Maristany de este pueblo edad 1 año, nieto.

23 febrero 1836 Juan Aluña y Sensat de este pueblo edad 4 años, nieto.

En 18 Julio pasaron los restos de este nicho al de nº 52 Mª Occtl. del Cementerio Nuevo

Nicho número 32 de propiedad de D. Gabriel Sanjuan y Bosch Patron.

Cadáveres colocados.

1.º marzo 1831.	Agustina Sanjoan y Oliver consorte, de este pueblo edad 29 años.
d 19 febro 1848	Gabriel Sanjuan y Bosch edad 54 años.

Nicho número 33 de propiedad de Geronimo Millet y Bosch Patron.

Cadáveres colocados.

9 mayo 1831. José Millet y Sabates Patron de este pueblo edad 65 años.

Nicho número 34 de propiedad de D. Tomas Maristany y Bertran Comerciante.

Cadáveres colocados.

9 mayo 1831 Isidro Maristany y Bruguera, Patron de esta vecindad edad 76 años padre.

Nicho número 35 de propiedad de D. Tomas Maristany y Bertran Comerciante.

Cadáveres colocados.

28 set.e 1831. Eulalia Maristany y Bertran viuda de este pueblo edad 70 años. madre.

Nicho número 36 de propiedad de D. Estevan March del tel Patron.

Cadáveres colocados.

10 nov. 1831.	Rosa Pages y March de este pueblo, casada hija edad
23 marzo 1836.	Estevan Pages y March de este pueblo hijo edad

Nicho número 37 de propiedad de D. Tomas Roses y Sala Patron.

Cadáveres colocados.

2 dic.e 1831. Teresa Roses y Sala de este pueblo viuda edad 78 años.

16 abril 1840. Tomas Roses y Sensat edad 8 dias.

14 dic.e 1844. María Roses y Sala hermana, edad 51 años.

En 26 abril de 1899 pasaron los restos de este nicho al de n.º 11 manzana Occidente del Cementerio Nuevo.

Nicho numero 38 de propiedad de D. Tomas Millet Patron.

Cadáveres colocados.

2 dic.e 1831. Catalina Coll y Millet viuda de este pueblo, edad 90 años.

Nicho número 39 de propiedad de D. Francisco Alsina y Fabregas marinero

Cadáveres colocados.

9 dic.e 1831. Jaime Alsina y Honoré marinero de este pueblo edad 79 años.
24 set.e 1836. Miguel Alsina y Sala hijo edad 13 meses.
30 set.e 1840. Miguel Mora y Curell edad 9 meses.
17 oct.e 1842. Pedro Mora y Curell edad un año.

En 17 de Septbre de 1901 pasaron los restos de este nicho al de n.º 3 Isla 7.ª Deposito de Restos del Cementerio Nuevo

R/

Nicho número 40 de propiedad de Dª. Antonia Estaper y Sors viuda de Alella.

Cadáveres colocados.

2,3 febº 1832. Silvestre Estaper y Millet comerciante de Alella edad 63 años.

En 2 de Marzo de 1898 pasan los restos de este nicho al panteon nº 13 Isla 2ª del Cementerio Nuevo

Nicho número 41 de propiedad de Rosa Sanchez y Roca viuda.

Cadáveres colocados.

8 abril 1832. D. Pedro Sanchez Teniente del resguardo edad 52 años.

19 oct.e 1840 Dolores Ros y Sanchez nieta edad 2 años.

4 nov.e 1842. Rosa Sanchez y Roca edad 57 años.

1º nov.e 1844. Rafaela Ros y Sanchez edad 38 años.

D 30 octbre 1850 Madrona Roca edad 90 años.

En 17 de Septbre de 1901 pasaron los restos de este nicho al de nº 20 Mº 13 del Cementerio Nuevo.

Nicho número 42 de propiedad de D. Francisco Pla Patron.

Cadáveres colocados.

26 dic.e 1831. Rosa Pla y Teuche consorte de este pueblo edad 56 años.

19 marzo 1841. Agapita Fabregas y Pla de este pueblo edad 2 años.

12 agosto 1838. Anselmo Pla é Ferrer de este pueblo edad 1½ años.

8 dic.e 1838. Teodoro Pla é Ferrer de este pueblo edad 4 años.

29 julio 1845. Rosa Roses y Pla edad 16 meses.

Nicho número 43 de propiedad de D. Juan Aluña y Bocinas Patron.

Cadáveres colocados.

26 dic.^e 1831. Juan Aluña y Tricke casado, patron vecino de este pueblo, edad 29 años.
15 oct.^e 1844. Juan Aluina y Maristany edad 17 años y medio.

En 18 Julio de 1899 pasaron los restos de este nicho al dep.^o 32 M.^o Occ.^t de l'Cementerio Nuevo.

Nicho número 44 de propiedad de D. Juan Aluña y Botinas Patron.

Cadáveres colocados.

21 febº 1832. Mariangela Aluña y Truch, consorte, de este pueblo edad 67 años.

En 18 Julio de 1899 pasaron los restos de este nicho al de nº 52 Mº Occt. del Cementerio Nuevo.

Nicho número 45 de propiedad de D. Juan Alsina y Botinas Patron.

Cadáveres colocados.

10 oct.^e 1844. Juan Alsina y Botinas edad 80 años.

En 18 Julio de 1899 pasaron los restos de este nicho al de n.º 52 M.ª Occid.^e del Cementerio Nuevo.

Nicho número 46 de propiedad de D. Juan Aluña y Botinas Patrono.

Cadáveres colocados.

27 oct. 1839. Teresa Aluña y Clavería consorte, edad 53 años.

En 18 Julio de 1899 pasaron los restos de este nicho al dep.º 52 Mº Oct. del Cementerio Nuevo.

Nicho número 47 de propiedad de D. Gerardo Mariátany y Arenas Patron.

Cadáveres colocados.

10 setr. 1833.	Teresa Mariátany y Rovira consorte, edad 63 años.
5 octr. 1840.	Francisca Mariátany y Roses soltera de este pueblo edad 22 años.

Nicho número 48 de propiedad de D. Gerardo Maristany soberano Patron.

Cadáveres colocados.

20 sete. 1832. Rosa Maristany y Aluña de este pueblo edad $1\frac{1}{2}$ años.
27 novre. 1835. Rosita Maristany y Aluña de este pueblo edad 2 meses.
12 enero 1843. Commarsilda Maristany y Atina nieta edad 3 años
2 febo. 1844. Anselmo Maristany y Atina hijo edad 7 dias.
2 febo. 1845. Bienvenido Maristany y Atina edad 1 dia.
16 febo. 1847. Barrallat y Maristany nieto edad

Nicho número 49 de propiedad de D.ª Fran-
cisca Ferran viuda

Cadáveres colocados.

13 nov.e 1832 Mariana Ferran y Picona soltera vecina de este pueblo, edad 36 años.

Nicho número 50 de propiedad de D. Pedro March y Bertran Patron.

Cadáveres colocados.

8 marzo 1833. Pedro March y Puig patron, de este pueblo edad 64 años.
Antonia March y Bertran soltera, de este pueblo edad

de 16 abril 1848. Rosa Roses y Estival sobrina edad un mes y medio

Nicho número 51 de propiedad de D. Ramon Bertran y Martí Patron.

Cadáveres colocados.

13 abril 1832 Rosa Bertran y Martí viuda de este pueblo edad 80 años.

25 abril 1841. Francisco Riera y Pagés edad 14 meses.

4 Marzo 1859 Ramon Bertran y Marti edad 62 años

R/

Nicho número 52 de propiedad de D. Agustín Costa Cerrajero.

Cadáveres colocados.

7 junio 1833.	Rosa Tiern y Casals casada de este pueblo edad 30 años.
18 oct.e 1835.	Eulalia Tiern y Truch soltera de este pueblo edad 27 años.

Nicho número 53 de propiedad de D. Pablo Matas y Garriga Piloto de Alella.

Cadáveres colocados.

29 set.e 1833. Rosa Matas y Aluña consorte natural de este pueblo edad 28 años.

Nicho número 54 de propiedad de D. Agustin Mariatany (a) alt. Patron.

Cadáveres colocados.

14 nov.e 1833	Teresa Mariatany y Bertran viuda edad 86 años.
28 feb.o 1840.	Feliciana Mariatany y Roses casada edad 56 años.

Nicho número 55 de propiedad de D. Isidro Pla y Erich Patron

Cadáveres colocados.

10 agosto 1834. Carolina Pla y Bertran hija edad 15 meses y 1/2.
28 marzo 1843. Rita Pla y Bertran hija edad 2 1/2 años.
14 julio 1846. Francisco Pla y Bertran hijo edad 2 años.
24 Enero 1860 Rosa Pla y Sanjoan edad 8 dias

Nicho número 56 de propiedad de D. Jaime Ortas albañil.

Cadáveres colocados.

16 febº 1835. Rosa Orta y Feu consorte de este pueblo, edad 54 años.
26 abril 1848 Juan Sáns y Orta nieto edad 22 meses.

Nicho número 57 de propiedad de D. Pablo Alsina y Mitjans soguero.

Cadáveres colocados.

13 agosto 1834. Antonia Alsina y Mitjans, casada, de este pueblo edad 70 años.
13 nov.e 1840. Antonio Alsina y Mitjans casado, de este pueblo edad 40 años.
22 Agosto 1860 Pedro Alsina y Truch edad 15 días

Nicho número 58 de propiedad de D. Ramon Poch y Llampallas tartanero

Cadáveres colocados

26 set. 1834 José Poch y Pelagos soltero, de este pueblo edad 22 años hijo.
Francisca Poch y Llampallas viuda, de este pueblo edad 63 años, madre

Nicho número 59 de propiedad de D.n Juan Ribas y Humet sastre.

Cadáveres colocados.

2 oct.e 1835. Eulalia Ribas y Sagrera consorte, edad 40 años.

17 feb.o 1844. Eulalia Sagrera suegra edad 76 años.

1.o Mayo 1859 Jelio Sala y Ribas edad 15 meses

trasladado

Nicho número 60 de propiedad de: cedido á favor del Revdo. D. José Serra Pbro. Vr. Cura Párroco del Masnou.

Cadáveres colocados.

febº. 1834. D. José Serra Presbítero Cura Párroco de esta Parroquia edad 54 años.

Nota. En 17 abril 1846, sus restos mortales fueron trasladados al nicho numº. 80 de Mediodía.

Nicho número 61 de propiedad de D. Pedro Manau Patron.

Cadáveres colocados.

15 marzo 1836. Pedro Manau y Estapor nieto edad 2 años 7 meses.
25 junio 1846. Pedro Manau edad 78 años.

Nicho número 62 de propiedad de D. José Bertran y Maristany, abat Patron.

Cadáveres colocados.

15 agosto 1836. Josefa Bertran y Mitjans soltera, de este pueblo edad 18 años.

23 junio 18[illegible]6. Pedro Mazan edad 75 años.

Nicho número 63 de propiedad de D. José Mariútany y Vidal Piloto.

Cadáveres colocados.

8 nov. 1836. Madalena Mariútany y Llampallas consorte, de este pueblo edad 23 años.

Nicho número 64 de propiedad de D. Gaspar Malet y Casas Hacendado.

Cadáveres colocados.

29 enero 1837. María de la Concepción Casas y Remaña soltera, de Barcelona edad 58 años, tía.

En 29 Abril de 1899 pasaron los restos de este nicho al de n.º 71 M.ª Oriente del Cementerio Nuevo.

Nicho número 65 de propiedad de D. Pedro Millet y Bertran (a) con Patron.

Cadáveres colocados.

3 mayo 1835. Rosa Millet y Fabregas, de este pueblo edad 3 años, hija.

En 12 Junio de 1899 pasaron los restos de este nicho al de n.º 20 M.º 25 del Cementerio ~~antiguo~~ Nuevo.

Nicho número 66 de propiedad de D. Gerardo Alsina xich Patron.

Cadáveres colocados.

21 abril 1837. Gerardo Alsina y Alsina de este pueblo, edad 1 año.

2 abril 1839 Mariángela Alsina y Alsina consorte edad 44 años.

30 Enero 1860 Mariangela Alsina y Alsina edad 2 días

En 1.º de Septbre de 1901 pasaron los restos de este nicho al de n.º 2 M.º 16 del Cementerio Nuevo.

Nicho número 67 de propiedad de D. Jaime Alsina y Botinas.

Cadáveres colocados.

2 junio 1837. Rosa Sala y Alsina hermana edad

3 junio 1844. Paula Alsina y Llampallas edad 4 meses.

1 abril 1847. Jaime Alsina y Llampallas nieto edad 4 meses.

2 29 junio 1849 Eulalia Curell y Alsina hermana edad 75 años.

Nicho número 68 de propiedad de D. Tomas Marútany y Bertran Paton.

Cadáveres colocados.

3 abril 1837. Teresa Pages y Marútany casada, de este pueblo edad 23 años.
29 nov.^e 1841. Mateo Bertran y Marútany de este pueblo, edad 2,3 meses.

Nicho número 69 de propiedad de D. José Pages y Maristany Patron.

Cadáveres colocados.

25 junio 1837. José Pages y Millet hijo edad $1\frac{1}{2}$ años.
14 dicᵉ 1841. Malbina Pages y Fontanills edad 2 años.
1 Julio 1861 Franᶜᵃ Pujol y Pages edad 18 meses
3 Julio 1861 Una niña persignada hija de Manuel Ferrer

Nicho número 70 de propiedad de D. José Font Patron

Cadáveres colocados

29 junio 1837. Eulalia Font y Roses consorte de este pueblo, edad 2 6 años.

6 nov.e 1843. Se colocó á una hija persignada. Pagó derechos 30 r.s vn.

En 13 de Sepbre de 1901. pasaron los restos de este nicho al de n.º 36 M.ª Occidente del Cementerio Nuevo

Nicho número 71 de propiedad de D. Antonio Matas y Garriga Patron de Alella.

Cadáveres colocados

24 julio 1837.	Rosa Matas y Marútany, consorte, de este pueblo edad 30 años.

Nicho número 72 de propiedad de D. Gerardo Curell de la Palla = Patron.

Cadáveres colocados

22 agosto 1838. María Curell y Coll consorte edad 37 años.
6 febº 1841. Rosa Sala y Coll edad 1 año.
1840. Tomas Sala y Coll edad 21 meses.
4 marzo 1845. Gerardo Curell edad 54 años.

Nicho número 73 de propiedad del D. Fran.^co^ Pons y Maristany.

Cadáveres colocados.

Rosa Maristany y Bosch

Oliva Pons y Maristany hija edad 2 años.

29 oct 1846. Pedro Roses y Pons nieto, edad 14 meses.

Nicho número 74 de propiedad de D. Salvador Font y Sires Zapatero.

Cadáveres colocados.

3 oct.e 1837. María Font y Catalá consorte natural de edad 44 años.
30 junio 1845. Salvador Font y Sirés edad 65 años.

Nicho número 75 de propiedad de D. Juan Bertran y Marsitany Patron

Cadáveres colocados

17 oct.e 1837. Raimunda Pagés viuda, de este pueblo edad 73 años, suegra.

Nicho número 76 de propiedad de D. Gabriel Sanjoan Patron de Alella.

Cadáveres colocados.

20 oct.e 1837. Domingo Sanjuan Patron de Alella
edad padre.
22 set.e 1845. Rosa Sanjuan y Martí madre edad 77 años.

Nicho número 77 de propiedad de D. Jaime Aliña y Bosch Patron.

Cadáveres colocados.

2 febº. 1836. Rosa Aliña y Bosch viuda, de este pueblo edad 75 años, madre.

29 Octº. 1860 Antonio Aliña edad años

En 26 abril de 1899 pasaron los restos de este nicho al de nº. 11 Mº 32 del Cementerio Nuevo.

Nicho número 78 de propiedad de D. Antonio Fabregas y Bretau Hacendado.

Cadáveres colocados.

11 nov.e 1837. Jaime Fabregas y Casals hijo, edad 6 años 7 meses, 18 días.
16 julio 1840. Jaime Fabregas y Casals hijo, edad 18 meses.
13 dic.e 1841. Mónica Fabregas y Bretau viuda, natural de Alella edad 67 años.
15 agosto 1846. Merced Fabregas y Casals hija edad 2 años.
3 julio 1847. José Fabregas y Casals hijo edad 3 meses.
9 24 abril 1851 Felicia Fabregas y Casals hija edad 3 meses. Fué trasportada de Barcelona á donde murió.

Nicho número 79 de propiedad de D.ª Eulalia Bernat y Camarasa viuda.

Cadáveres colocados.

20 enero 1838. Mauricio Bernat marido semolero, natural de S. Pedro Pescador edad 33 años.
23 mayo 1843. Eulalia Lloveras y Camarasa edad 44 años.
d 27 abril 1850. José Lloveras y Salamó edad 25 meses.
d 10 novbre 1850 Lloveras y Salamó edad un día.

Nicho número 80 de propiedad de D. Isidro Sanjuan y Bosch patron.

Cadáveres colocados.

17 marzo 1838. Gertrudis Sanjoan y Bosch madre, edad 70 años.

225 sebre 1851 Florencia Oliver y Barbeta nieto edad 3 meses,

16 Julio 1860 Miguel Sensat y Sanjoan edad 15 meses

Nicho número 81 de propiedad de D. Antonio Aluña y Botiñas Patron.

Cadáveres colocados.

24 setbre 1836	Paula Aluña y Casals consorte, de este pueblo edad 57 años.

Nicho número 82 de propiedad de D. Pablo Maristany Patron.

Cadáveres colocados.

1.º abril 1838. Agustina Maristany y Vidal consorte, de este pueblo edad 68 años.
12 marzo 1844. Agustina Maristany y Oliver nieta edad 2½ años.
27 feb.ro 1848 Ezequiel Maristany y Oliver nieto edad 3 años.

Nicho número 83 de propiedad de D. Miguel Vilá mayor ladrillero.

Cadáveres colocados.

29 abril 1838. Miguel Vilá y Galcerens casado, de este pueblo edad 37 años.
2 oct. 1845. Miguel Vilá y Monrás nieto edad 17 años.

En 1º Mayo de 1899 pasaron los restos de este nicho al de nº 6 Mº 32 del Cementerio Nuevo.

Nicho número 84 de propiedad de D. Pablo Pages y Bertran (a) Pipa.

Cadáveres colocados.

5 novre. 1837. Teresa Pages y Bertran hija edad 6 meses.
9 julio 1843. Carmen Pages y Bertran hija edad 1 año.
2 29 agosto 1852 Jayme Pages y Mitjans edad 27 a

Nicho número 86 de propiedad de D. Isidro Maristany é Isern Patron.

Cadáveres colocados.

18 mayo 1838. Gerardo Maristany y Cruz viudo, de este pueblo edad 69 años.

26 dic. 1840. José Maristany y García hijo edad 3 días.

28 enero 1844. Teresa Maristany y García hija edad 14 años.

Nicho número 87 de propiedad de D. Juan Rubis farmacéutico.

Cadáveres colocados.

28 mayo 1838. Margarita Rubis y Palmas consorte, natural de Barcelona edad 32 años.

Nicho número 88 de propiedad de D. Isidro Marístany y Bertran Patron.

Cadáveres colocados.

11 junio 1838. Carmen Martí y Marístany casada de este pueblo edad 26 años.
31 enero 1842. Filomena Bertran y Marístany nieta edad 8 meses.

Nicho número 89 de propiedad de D. Jaime Aluña y Botiñas Patron.

Cadáveres colocados.

22 julio 1838.	Jaime Aluña y Llampallas nieto edad 2 años y 4 meses.
1.º febº 1842.	Ana María Aluña y Llampallas nieta edad 15 días Pagó por derechos y título. — 34 ℔
9 enero 1844.	Antonio Aluina y Aluina hijo edad 26 años.

Nicho número 90 de propiedad de D. Juan Mirambell Patrón.

Cadáveres colocados.

14 agosto 1838. Joaquín Mirambell y Alsina hijo, edad 14 meses.
28 dicb. 1841. Jaime Alsina y Maristany de Buenaventura edad 6 años.
Nota. Los restos de Jaime Alsina se han colocado en el nicho nuevo numº. 57 hoy 6 agosto 1844.
D 5 agosto 1847. Mirambell y nieto edad
D 18 sebre. 1849 Carmen Isern y Mirambell nieta edad 14 meses.

Nicho número 21 de propiedad de D. Gerónimo Marítany y Millet marinero.

Cadáveres colocados.

10 enero 1838.	Teresa Marítany y Millet viuda, de este pueblo edad 73 años, madre.

Nicho número 92 de propiedad de D.ª Paula Millet y Estaper viuda.

Cadáveres colocados.

3 marzo 1836. Gerónimo Millet y Sabater Patron, casado, de este pueblo edad 66 años.

D 17 junio 1848 Un niño princeñado, hijo de Pedro Colomer.

En 2 Mayo de 1899 pasaron los restos de este nicho al de n.º 13 M.ª 6.ª del Cementerio Nuevo.

Nicho número 93 de propiedad de D. Francisco Mora y Millet Patron.

Cadáveres colocados.

14 agosto 1838. Eulalia Mora y Oliver hija edad 16 meses.
17 agosto 1838. Francisco Mora y Oliver hijo edad 6 años.
6 julio 1842. Juan Mora y Oliver hijo edad 2 años.
25 mayo 1847. Mora y Oliver hija edad 16 años.
6 Agosto 1859 Teresa Estradé y Mora edad 16 meses

En 13 de Septbre de 1901 pasaron los restos de este nicho al de nº 93 Mª Occidente del Cementerio Nuevo = Estos restos no son traspasados puesto que la nota se puso por equivocación

Nicho número 24 de propiedad de D. Tomas Oliver y Maristany marinero (a) ñol.

Cadáveres colocados.

12 setre. 1838. Eulalia Oliver y Maristany, madre, edad 74 años.
25 octe. 1841. Pablo Oliver y Millet padre edad 82 años.
23 febro 1852 Tomas Oliver y Maristany edad 60 años.

Nicho número 95 de propiedad de D. Buenaventura García Hacendado de Alella.

Cadáveres colocados.

2	setre 1838.	José García y Miralda hijo, edad 3 ½ años.
3	novre 1842.	Buenaventura García hacendado de Alella edad 46 años.

Nicho numero 96 de propiedad de D.n Pedro Maristany y Olives moreno Patron.

Cadáveres colocados.

20 Oct.e 1838: Pedro Maristany y Martí hijo edad 14 años.

28 Set.e 1842. Pedro Maristany y Mora, padre edad 84 años.

En 3 Mayo de 1899 pasaron los restos de este nicho al de n.º 20 N.º 2.º del Cementerio Nuevo.

Nicho número 97 de propiedad de D. Francisco Roses y Martí marinero.

Cadáveres colocados

30 oct.e 1838. María Roses y Martí V.a madre edad 55 años.
26 agosto 1846. José Roses y Oliver hijo edad 18 meses.

Nicho número 98 de propiedad de D. Pedro Millet y castellá Patron.

Cadáveres colocados.

13 nov.e 1838. Josefa Millet y Rosell consorte, de este pueblo edad 60 años.

31 marzo 1846. Pedro Millet edad 80 años.

Nicho número 99 de propiedad de D. Jaime Ferrer (a) Magínet Patron de Alella.

Cadáveres colocados.

7 dicre. 1838. Catalina Ferrer y Sanpere consorte edad 50 años.
17 agosto 1846. Jaime Arimon y Ferrer nieto edad 18 meses.
5 marzo 1847. Jaime Ferrer edad 64 años.

Nicho número 100 de propiedad de D. Caetano Ferrer de Alella.

Cadáveres colocados.

Rosa Ferrer y p

Nicho número 101 de propiedad de D. Buenaventura Pages y Bosch patron.

Cadáveres colocados.

14 dic. 1838. Antonia Roses y Curell viuda edad 76 años.
28 Marzo 1840. Teresa Pages y Oliver consorte edad 33 años.
2 dic. 1844. Teresa Roses y Oliver soltera edad 14 años.

Nicho número 102 de propiedad de D. José Oliver y Millet Patron.

Cadáveres colocados.

20 dic.e 1838. Margarita Oliver y Suñol casada, natural de Tiana edd 33 años.
28 nov.e 1839. José Oliver hijo edad 3,3 años.
26 abril, 1851 Teresa Oliver y truch esposa adad 80 años.

Nicho número 103 de propiedad de D. Buenaventura Alsina y Torras Piloto.

Cadáveres colocados.

31 dicbre. 1838. Gerardo Alsina y Maristany hijo, edad 8 meses.
13 nobre. 1841. Teresa Maristany y Sensat edad 1 año.
17 oct. 1842. Agustin Alsina y Maristany hijo edad 6 meses 23 dias.
20 mayo 1844. Ernesto Alsina y Maristany hijo edad 9 meses.

Nicho número 104 de propiedad de D.

Cadáveres colocados.

28 Feb.º 1859. Josefa Rovira y Carell edad 10 meses.
12 Marzo 1860 Fran.co Alsina edad 69 años
En 17 de Septbre de 1901 pasaron los restos de este nicho al de n.º 3 Fila 7.ª (Deposito de restos del Cementerio Nuevo

Nicho numero 105 de propiedad de D. Buenaventura Matas &c.

Cadáveres colocados.

María Matas y Mora hija edad 20 años.

2 de agosto 1846. Clara Matas y Mora esposa edad 78 años.

Nicho número 106 de propiedad de Dª Mariángela Moragas y Prades Vda de Alella.

Cadáveres colocados.

24 marzo 1839	Miguel Moragas vecino de Alella, edad 53 años.

Nicho número 107 de propiedad de D. Estevan Iern (a) quen marinero.

Cadáveres colocados.

27 abril 1839. Florentina Iern y Font soltera, hija, edad 15 años.

Nicho numero 108 de propiedad de D. Francisco Arimon Negociante.

Cadaveres colocados.

1º mayo 1839. José Arimon y Monar soltero, hijo edad 25 años.
24 julio 1839. Pedro Pages y Arimon de este pueblo edad 2 meses, 23 dias.
1º nov.e 1840. Josefa Arimon y Monar hija edad 11 años.
19 febrero 1848 Juan Arimon y Vilá nieto edad 14 meses.
16 Set.e 1861 Fran.co Arimon y Pivó edad 30 meses

Nicho número 109 de propiedad de D.ª Teresa Sust y Andiñach viuda.

Cadáveres colocados

9 oct.e 1837. Pedro Antonio Sust y Andiñach soltero, hijo, edad 25 años.
25 dic.e 1839. Pedro Antonio Sust y Maristany marido, edad 57 años.
6 nov.e 1843. Augusto Sust y Andiñach hijo edad 14 años.
14 Oct.e 1861 Fran.co Gorgollon y Buscarons edad 3 meses

Nicho número 110 de propiedad de D. Francisco de asis Sensat y Maristany Patron.

Cadáveres colocados.

16 junio 1839. José Sensat y Sanjoan, hijo edad 20 meses.
30 setre. 1840. Rosa Sanjoan y Maristany, Va. edad 87 años.
23 Enero 1848. Rosa Sensat y Millet nieto edad 23 meses.

Nicho número 111 de propiedad de D. Pedro Pages y Bosch marinero.

Cadáveres colocados

Pages y Bosch viuda, de este pueblo

edad

Nicho numero 112 de propiedad de D. Pedro Antonio Llampallas Hacendado

Cadáveres colocados

12 setᵉ 1833 Virginia Llampallas y Crexell hija edad 6 meses.
8 agosto 1845 Maristany y Llampallas nieto, edad
30 setbre 1848 Maristany y Llampallas nieto edad
d 5 agosto 1850 Maristany y Llampallas nieto, edad

En 18 Agosto de 1899 pasaron los restos de ~~notas~~ este nicho al de nº 32 Manzana Oriente del Cementerio nuevo

Nicho número 113 de propiedad de D. Pedro Vidal y Lladó.

Cadáveres colocados.

setre 1840. Teresa Vidal y Balldeneu esposa edad 57 años.
Rosa Truch y Pla edad meses.
Amadea Balldeneu y Pla edad meses.

Nicho número 114 de propiedad de D. José Baroy Doctor en Medicina y Cirujía.

Cadáveres colocados.

11 dic.e 1839. Francisco Baroy y Jordana hijo, edad 3 años 20 días.
25 marzo 1846. Francisco Baroy y Jordana hijo edad 2 años.

Nicho número 115 de propiedad de D. Salvador Matas marinero.

Cadáveres colocados.

17 dic. 1839.	Rosa Matas y Cudina consorte, edad 20 años.

R.

Nicho número 116 de propiedad de D. Pablo Alsina y Mitjans Soguero.

Cadáveres colocados.

30 julio 1841. Antonio Alsina y Pagés padre edad 85 años.
15 junio 1846. Salvador Alsina y Poch hijo edad 3 años.
d 29 marzo 1850. Pablo Alsina y Mitjans edad 54 años.

R/

Nicho número 117 de propiedad de D. Miguel Pascual y Vilaiau comerciante de Barcelona.

Cadáveres colocados.

18 dic.e 1839. Luis Pascual y Naranja hijo, edad 2 años y 8 meses.

24 junio 1849 Eulalia Molins de Barcelona edad 34 años.

Nicho número 118 de propiedad de Dª. Rosa Bonastre y Martí viuda.

Cadáveres colocados.

1º. enero 1840. Ciprian Bonastre marinero natural de Tiana, vecino de este pueblo, edad 75 años.

15 oct.e 1842. Felio Bonastre y Sanjuan nieto edad 12 años. Pagó por derechos. 3 ors. vn.

En 17 de Septbre de 1901 pasaron los restos de este nicho al de nº 2 Mº nº 16 del Cementerio Nuevo.

Nicho número 119 de propiedad de Dª. Josefa Ros y Casals viuda.

Cadáveres colocados

7 febº. 1840. Juan Ros albeitar, marido edad 59 años.
30 sett. 1841. Andres Ros y Casals soltero, hijo edad 23 años.
7 Junio 1861 Tomas Marfa y Casals edad 4 años

Nicho número 120 de propiedad de D. Jaime Sala y Barbara tartanero.

Cadáveres colocados.

3 junio 1839. Elias Sala labrador padre, edad 75 años.
julio 1840. Eulalia Sala y Barbara hija edad 6 años.

Nicho numero 121 de propiedad de Teresa Mitjans y Millet Vª.

Cadáveres colocados.

23 dicº. 1838. Gabriel Mitjans casado, Patron, de este pueblo edad 77 años.

Nicho número 122 de propiedad de D. Buenaventura Feu y Sors Secretario del Ayuntamiento, concedido por la Junta en 1 de febrero de 1842.

Cadáveres colocados.

8 febº. 1842. Francisca Feu y Duran hija edad 3 años y un mes.

11 febrº 1848 Domingo Feu y Duran hijo edad 20 años menos 40 días.

Nicho número 123 de propiedad de Dª. María Marfá y Vilardosa consorte, concedido por la Junta en 10 de febrero 1842.

Cadáveres colocados.

11 febº. 1842. D. José Marfá y Bruguera Cirujano, marido edad 47 años.

Nicho número 124 de propiedad de D. Julian Maresma Cura Párroco concedido por la Junta en 2 abril de 1843.

Cadáveres colocados.

2 abril 1843. Maria Trabal de S. Felio de Codinas, edad 60 años Soltera.

Nicho número 125 de propiedad de Pedro Roca y Casals de Alella concedido por la junta en 20 de febrero 1842.

Cadáveres colocados

21 febº 1842. Pedro Roca padre de Alella edad 62 años.
6 octº 1844. Francisco Roca y Lloveras sobrino edad 8 dias.
7 octº 1845. Josefa Roca y Lloveras hija edad 15 dias.
17 mayo 1849 Pedro Roca y Lloveras sobrino edad 5 dias.
En 17 abril de 1899 pasaron los restos de este nicho al de nº. 3 manzana nº. 6 del Cementerio Nuevo

Nicho número 126 de propiedad de D. Jaime Iserne y Pages Piloto concedido por la Junta en 14 de marzo 1842.

Cadáveres colocados.

14 marzo 1842. Dolores Iserne y Cortada consorte edad 41 años.
30 dic.e 1845. Jaime Isern y Pages hijo edad 14 meses.

Nicho número 127 de propiedad de D. Pedro Duran y Elias concedido por la Junta en 14 febrero de 1842.

Cadáveres colocados.

7 marzo 1843. Manuel Duran y Bosch hijo edad 16 años.
4 oct.^e 1845. Emilio Corchs y Puig de Domingo edad 2 años.

En 11 de Abril de 1899 pasaron los restos de este nicho al de nº 19 Manzana 2a del cementerio nuevo

Nicho número 128 de propiedad de D. Pedro Duran y Elias negociante.

Cadáveres colocados.

28 febº 1838. Dolores Duran y Bosch soltera, hija, edad 22 años.

2 marzo 1838. Francisca Duran y Bosch soltera, hija, edad 18 años.

El 11 Abril de 1899 pasaron los restos de este nicho al de nº 19 manzana 2º del cementerio nuevo

Nicho número 129 de propiedad de D. Isidro Maritany y Mijans Patron.

Cadáveres colocados

21 julio 1839. María Salomé y Maritany y Ros consorte edad 26 años.

R

Nicho número 130 de propiedad de D. Jaime Maristany y Bertran del Sustaret Patron.

Cadáveres colocados.

25 julio 1839. María Maristany y Rosell consorte, edad 24 años.
6 set. 1841. Pedro Rosell y Sust, de este pueblo edad 13 meses.
19 marzo 1845. Madalena Rosell y Sust edad 3 meses.
21 abril 1846. Rosa Rosell y Sust sobrina edad 3½ años.
23 agosto 1848 Teresa Rosell y Clusá edad 15 años.

Nicho número 131 de propiedad de D. José Sala y Sabatés Patron.

Cadáveres colocados

20 agosto 1838 Eulalia Sala y Maristany consorte edad 37 años.

Nicho número 132 de propiedad de Dª. Antonia Roig y Ferrer Vª. concedido por la junta en 6 de enero de 1842.

Cadáveres colocados

7 enero 1842 Francisco Roig y Millet marido edad 38 años.
13 abril 1851 Rosa Vidad y Roses, Vª de Pedro Vidal edad 58 años.

Nicho número 133 de propiedad de D. José Duran y Marfá negociante concedido por la junta en 11 enero de 1842.

Cadáveres colocados.

12 enero 1842. Antonia Duran y Capella consorte natural de Esparraguera edad 31 años.
1.º julio 1849 Francisco Duran y Marfa madre edad 85 años

Nicho número 134 de propiedad de D. Cayetano de Planella concedido por la junta en 19 de enero de 1842.

Cadáveres colocados.

20 enero 1842.	Juan Cadí y Laurens edad 65 años natural de Francia vecino de Alella.

Nicho número 135 de propiedad de D. José Carreras y Juera Piloto concedido por la junta en 21 enero de 1842.

Cadáveres colocados.

22 enero 1842. Josefa Carreras y Roca hija edad 3 años 3 meses.
24 junio 1845. Carreras y madre política edad

Nicho número 136 de propiedad de D. Jaime Alsina y Bosch Patron.

Cadáveres colocados

2 setb.e 1841. Ventura Bertran y Cortalaceus, viuda vecina de este pueblo edad, 32 años.

En 25 Abril de 1899 pasaron los restos de este nicho al dep.o 9 manzana n.o 10 del Cementerio Nuevo.

Nicho número 137 de propiedad de D. Isidro Fabregas y Roses Piloto; concedido por la junta en 3 diciembre de 1841.

Cadáveres colocados.

4 dic.e 1841. Agustina Fabregas y Mariñany, hija, edad 18 meses.

Nicho número 138 de propiedad de D.n Mateo Bertran y Marútany Patron; concedido por la junta en tres diciembre 1841.

Cadáveres colocados.

4 dic.e 1841. Josefa Bertran y Marútany hija, edad 3½ años.

Nicho número 139 de propiedad de D. José Tapias constructor de carros, concedido por la Junta en 25 dic.e 1841.

Cadáveres colocados.

26 dic.e 1841. Teresa Tapias y Galvany edad 4½ años. hija.
27 dic.e 1845. Jaime tapias y Galvany hijo edad 33 meses.
27 dic.e 1845. Juan tapias y Galvany hijo edad 7 meses.

Nicho número 140 de propiedad de D. Buenaventura Bertran y Cruch, Patron concedido por la Junta en 1.º enero 1842.

Cadáveres colocados.

2 enero 1842. Buenaventura Bertran y Millet hijo edad 6 años y medio.

11 Enero 1850 Un niño persignado, nieto.

Nicho número 141 de propiedad de D. Lorenzo Picarin marinero de Alella.

Cadáveres colocados.

31 oct.e 1841. Rosa Picarin y Sanjoan, hija edad 16 años.
29 agosto 1845. Francisca Isern y Picarin nieta edad 1½ meses.
21 mayo 1850 Teresa Picarin y Sanjoan hijo edad 21 años.

Nicho número 142 de propiedad de D. José Yserno (a) guiño marinero.

Cadáveres colocados.

18 oct.^e 1841. Francisco Yserno y Roses hijo edad 13 meses.

13 febrero 1861. Juan Ysern y Fabregas padre edad 88 años

Nicho número 143 de propiedad de D. Gerardo Maristany y Millet Patron.

Cadáveres colocados.

13 oct.e 1841. Rosa Maristany y Beltran hija edad 9 meses.

Nicho número 144 de propiedad de Gertrudis Pujals V.a; en 5 julio de 1843 pasó á Pedro Bertran y Maristany patron.

Cadáveres colocados.

9 oct.e 1841. José Carreras y Alsina, edad 6 meses.
5 enero 1846. Antonia Casals suegra (a) chiqueto edad 78 años.
25 julio 1848 María Esperanza Reves nieto edad 18 meses.

Nicho número 145 de propiedad de D. José Martí y S. Pere marinero.

Cadáveres colocados.

28 setbre. 1841. José Martí y Mitjans hijo edad un día.
17 febro. 1843. Buenava. Martí y Sanpere hermano edad 32 años.
10 abril 1849 Joaquin Martí y Oliver hijo edad 6 días.
2 nobre 1849 Teresa Martí y Oliver edad 34 años: queda de Joaquin Martí y Sanpere esposa.

En 26 abril de 1899 pasaron los restos de este nicho al de d. 5 Nº 4 del Cementerio Nuevo.

Nicho número 146 de propiedad de D. Buenaventura Bertran y Bosch Piloto.

Cadáveres colocados.

16 agosto 1841.	Carmen Bertran y Marustany hija, edad un año.

Nicho número 147 de propiedad de D. José Millet y Estaper Piloto.

Cadáveres colocados.

16 junio 1841. Justo Millet y Oliver hijo edad 21 días.
29 Enero 1847 Geronimo Millet y Oliver hijo edad 13 meses.

Nicho número 148 de propiedad de D. Manuel Monferrer y Paciras marinero.

Cadáveres colocados.

7 mayo 1841. Antonia Monferrer y Paciras viuda, de este pueblo, madre edad 48 años.

26 oct. 1843. María Maristany y Monferrer nieta edad 19 meses.

En 8 Mayo de 1899 pasaron los restos de este nicho al del nº 20 Mº 2º del Cementerio Nuevo.

Nicho número 149 de propiedad de D. Jaime Millet y Bertran marinero.

Cadáveres colocados.

4 abril 1841. Eulalia Millet y Sensat casada, vecina de este pueblo, edad 28 años.
17 oct.e 1841. Pedro Aluña y Sensat de este pueblo, edad 3½ años.
29 abril 1847. Jaime Roses y Millet nieto edad 15 meses.
26 mayo 1852 Buenaventura Roses y Millet edad 4 dias nieto

Nicho número 150 de propiedad de D. Jaime Pages y Pock marinero.

Cadáveres colocados.

17 marzo 1841. Teresa Pages y Ramentol consorte, edad 26 años.

D 17 julio 1851 Flora Pagés y Llimona hija edad 20 meses.

Nicho número 151 de propiedad de D.ª Francisca Martí y Roses viuda.

Cadáveres colocados.

11 marzo 1841. José Martí y Vidal marido, marinero, edad
16 mayo 1845. Juan Truch y Martí nieto, edad 10 meses.
22 febrero 1846.
D 22 agosto 1851 Antonia Truch y Martí nieta edad 2 años.

Nicho número 152 de propiedad de D. Pedro Truch y Oliver (a) guillem, Patron.

Cadáveres colocados.

6 marzo 1841. Teresa Truch y Llimona hija edad 18 años.
6 marzo 1841. Pedro Barbara é Isern edad 8 días.

Nicho número 153 de propiedad de D. Jaime Marístany y Millet Patron.

Cadáveres colocados

24 febº 1841. Rosa Marístany y Fontanills, consorte, edad

Nicho número 154 de propiedad de D. Pedro Ferrer y Maristany Patron.

Cadáveres colocados.

5 febº 1841. Rita Ferrer y Millet consorte, edad 25 años.
16 mayo 1845. Agustina Millet y Bertran sobrina edad un mes.
17 abril 1848 Gerardo Millet, sobrino edad 13 meses.

Nicho número 155 de propiedad de D. Buenaventura Martí marinero.

Cadáveres colocados.

feb.º 1841. Rosa Martí y Maristany hija edad 24 años.
10 dic.e 1843. Manuela Font y Martí hija edad 26 años.

Nicho numero 156 de propiedad de D. Ygnacio Curell y Alsina Patron.

Cadáveres colocados.

11 febº 1841. Margarita Curell y Mariutany consorte edad 32 años.

D 12 agosto 1852 Jayme Curell y Fabregas edad 32 meses.

Nicho número 157 de propiedad de D. Tomas Fabregas y Roses Piloto

Cadáveres colocados.

24 oct.^e 1840. Tomas Fabregas y Alsina hijo, 19 meses.
18 agosto 1841. Pedro Alsina y Sala edad, 3 meses y 2 dias.
12 feb.^ro 1848 Tomas Fabregas y Alsina hijo edad 26 meses.
27 abril 1851 Carmen Fabregas y Alsina hija edad 9 meses.
2 Julio 1860 Gabriel Fabregas y Alsina edad un dia

Nicho número 158 de propiedad de D. Feliciano Coll labrador.

Cadáveres colocados.

18 oct.e 1840. Feliciana Coll y Pijades hija, edad 11 años.

Nicho número 159 de propiedad de Dª Antonia Bertran y Fabregas viuda orrelli.

Cadáveres colocados.

Ramon Bertran y Fabregas casado, hijo edad

Nicho número 160 de propiedad de D.ª Cecilia Oms y Vidal viuda.

Cadáveres colocados.

12 oct.e 1840. Bruno Oms marido, tartanero edad 50 años.
28 julio 1844. Rosa Salamo y Oms nieta edad 6 meses.

Nicho número 161 de propiedad de D. Claudio Puntí y Ferrer marinero.

Cadáveres colocados.

12 oct.e 1840. Gertrudis Puntí y Font consorte edad 24 años.
17 agosto 1841. Pustrina Puntí y Rosés edad 9 meses.
22 dic.e 1841. Agustina Millet y Ferrer edad 9 meses. Pagó por derechos 3 reales.
9 22 junio 1851 Pablo Punti padre edad 70 años.

Nicho número 162 de propiedad de

Cadáveres colocados.

25 mayo 1848 Pablo Isern edad 65 años.
13 Enero 1850 Se colocó un niño persignado.

Nicho número 163 de propiedad de D. Mateo Marístany y Piloto.

Cadáveres colocados.

17 agosto 1840. Antonio Marístany y Marístany hijo, edad 18 meses.

Nicho número 164 de propiedad de D. Pedro Arnó marinero

Cadáveres colocados.

26 julio 1840. María de la Concepcion Arnó y Casas hija edad 19 años.
17 julio 1846. Francisca Pi y Arnó sobrina edad 14 meses
20 abril 1850 Tomas Pi y Arnó edad 17 días.

En 12 Mayo 1899 pasaron los restos de este nicho al nº 10 Mº 14 del Cementerio Nuevo.

Nicho número 165 de propiedad de D.ª Josefa Maristany y Maristany viuda.

Cadáveres colocados.

25 julio 1840. Gerardo Maristany y Oliva, marido, Patron edad 38 años.

Nicho número 166 de propiedad de D. Mariano Roca Carpintero.

Cadáveres colocados.

15 abril 1839. Antonia Busquí y Roca hija casada edad 28 años.

Nicho número 167 de propiedad de D. Carlos Fontanills carló Patron.

Cadáveres colocados.

13 agosto 1846. Agata Fontanills y Sensat nieta edad meses.
20 julio 1847. Francisco Gorgollon y Fontanills nieto edad 8 meses.
30 agosto 1851. Francisco Gorgollon y Fontanills, nieto edad 20 mes.

Nicho número 168 de propiedad de D. Pedro Mariátany y Pages Patron.

Cadáveres colocados

24 agosto 1839 José Mariátany y Corcés hijo, edad 19 años.

Nicho número 169 de propiedad de D. Gerardo Maristany y Bertran marinero.

Cadáveres colocados.

27 setre. 1839. Monica Maristany y Font soltera, hija edad 15 años.

setre. 1840. Rosa Maristany y Font hija edad 18 años.

Nicho número 170 de propiedad de D. José Sensat y Millet Patron.

Cadáveres colocados

9 julio 1840. Silvestre Pares viudo comerciante, edad 47 años.

Nicho número 171 de propiedad de D. Gerardo Estaper y Umber Piloto de Alella.

Cadáveres colocados.

7 julio 1840. Pablo Estaper y Pages hijo, edad 16 meses.
29 febº. 1841. Josefa Estaper y Pages consorte, edad 22 años.
8 marzo 1841. Catalina Estaper y Pages hija, edad 14 días.
3 octe. 1843. Gerardo Casals y Estaper sobrino edad 3 meses.

Nicho número 172 de propiedad de D.ª Caetana Feu y Roca viuda.

Cadáveres colocados.

11 junio 1840. Juan Feu y Roca hijo edad 32 meses 4 días.
8 oct.e 1841. Ramona Feu y Roca hija edad 18 meses.
23 marzo 1848 Roca y Arnau sobrino edad.
D 15 novbre 1851 Merced Roca y Vestit edad 21 años. hermana.

Nicho número 173 de propiedad de D. Jacinto Ferrer y Rosés Piloto de Alella.

Cadáveres colocados.

7 junio 1840. José Ferrer y Sampere hijo edad 8 años.
1, abril 1848 José Ferrer y Sampere hijo edad 4 meses.

Nicho numero 174 de propiedad de D. José Mora y Millet marinero.

Cadáveres colocados.

18 abril 1840. Gerónima Mora y Roses hija edad 16 años.
10 novre. 1841. Josefa Mora y Roses hija edad 7 años.
16 marzo 1843. Celestina Duran y Mora nieta edad 20 dias.
28 dicre. 1845. Josefa Duran y Mora nieta edad un mes
11 marzo 1849. José Maristany y Mora nieto edad un dias.

Nicho número 175 de propiedad de D. Francisco Viladevall Hacendado.

Cadáveres colocados.

16 marzo 1840. Pedro Viladevall y Nedó padre, edad 85 años.

En 15 Mayo de 1899 pasaron los restos de este nicho al de nº 13 Mº 5 del Cementerio Nuevo.

Nicho número 176 de propiedad de D. Felix Maristany y Millet Piloto.

Cadáveres colocados.

8 marzo 1840.	Gerardo Maristany y Llampallas viudo, padre edad 75 años.
25 dicre. 1840.	Andres Maristany y Fabregas hijo edad 3 meses.

Nicho numero 177 de propiedad de D. José Sust y Maristany calafate.

Cadáveres colocados.

17 febº. 1840. Rosa Sust y Pages soltera hija edad 13 años.
7 abril 1840 Rosalia Sust y Pages soltera hija edad un año.
En 13 de Septbre de 1901 pasaron los restos de este nicho al de nº 55 Mº. Oriente

Nicho número 178 de propiedad de D.ª Teresa Mitjans y Roses viuda.

Cadáveres colocados.

11 feb.º 1840.	Iglesias y Mitjans casada, hija de este pueblo edad
16 abril 1840.	Iglesias y Mitjans nieta edad
5 set.bre 1847	Alejandro Iglesias y Mitjans nieto edad 8 días

Fila de Cierzo.

Nicho n.º 1.º de propiedad de D. Joaquin Fabregas y Font; concedido por la Junta en 10 abril de 1842.

Cadáveres colocados.

11 abril 1842. Ildefonsa Corell y Garcia viuda, suegra edad 69 años.

2 10 febrero 1852 Teresa Fabregas y Estaper.

24 Dic.e 1861. Jaime Bertran y Corell edad 3 meses

Nicho n.º 2 de propiedad de D. Salvador Millet y Bosch Patron concedido por la Junta en 17 de marzo de 1842.

Cadáveres colocados.

20 marzo 1842. Rosa Millet y Roses consorte edad 40 años.

Nicho n.º 3 de propiedad de D. José Rosell y Cluza concedido por la Junta en 27 marzo 1842.

Cadáveres colocados.

28 marzo 1842. Rosa Rosell y Francí consorte edad 63 años.
13 enero 1846. José Rosell y Clara edad 75 años.
8 abril 1849 Carmen Rosell y Sust hijo edad 22 meses.

Nicho n.º 4 de propiedad de D. José Casals y Oliver Patron concedido por la Junta en 16 abril 1842.

Cadáveres colocados.

17 abril 1842. María Casals y Oliver V.ª madre edad 64 años.
15 oct.e 1846. Josefa Casals y hija edad 1½ años.

Nicho n.º 5 de propiedad de D. Pedro Mora y Truch; concedido por la Junta en 20 de abril de 1842.

Cadáveres colocados.

24 abril 1842. Gerardo Mora y Truch hermano marinero edad 43 años.

22 Octubre 1848. Pedro Mora y Truch edad 50 años.

5 agosto 1851. Madrona Mora y Truch edad 86 años.

Nicho n.º 6 de propiedad de D. Pablo Baltá; concedido por la Junta en 24 de abril de 1842.

Cadáveres colocados.

25 abril 1842. María Aseriò d. V.ª suegra edad 69 años.

En 8 Mayo de 1899 pasaron los restos de este nicho al de n.º 13 M.ª 2 del Cementerio Nuevo.

Nicho n.º 7 de propiedad de D.ª Rosa Millet y Maristany V.ª; concedido por la Junta en 19 de julio de 1842.

Cadáveres colocados.

20 julio 1842. Francisco Millet y Bertran patron, marido edad 50 años.

31 enero 1847. Pedro Millet y Maristany hijo edad 17 años.

25 marzo 1853. Juan Orta y Millet nieto edad

Nicho n.º 8 de propiedad de D.ª Catalina Font y Marfá V.ª; concedido por la Junta en 2 mayo de 1842.

Cadáveres colocados.

3 mayo 1842. Felix Font y Argimon marido edad 52 años.

2 Julio 1859 Pedro Pamentol y Font edad un año

17 Agosto 1861 José Font y Rosa edad 3 meses

Nicho n.º 9 de propiedad de Pedro Truch (a) paratons; concedido por la Junta en 26 julio 1842.

Cadáveres colocados.

27 julio 1842. Barbara Truch y Barbara hija soltera edad 29 años.

Nicho número 10 de propiedad de D. Antonio Gibernau y Maristany Patron; concedido por la Junta en 14 agosto 1842.

Cadáveres colocados.

15 agosto 1842. José Gibernau y Maristany hijo edad 7 meses.
7 agosto 1846. Josefa Gibernau y Maristany hija edad 2½ años.

Nicho número 11 de propiedad de D.n José Maristany y Vidal Pbro; concedido por la Junta en 8 de setbre de 1842.

Cadáveres colocados.

9 setbre 1842. Salvador Maristany y Coll hijo edad 14 meses.

31 Julio 1861 Ana Noms y Maristany edad 1 mes

En 15 abril de 1899 pasaron los restos de este nicho al de n.º 14 manzana n.º 9. del Cementerio Nuevo

Nicho número 12 de propiedad de D.ª Rosa Bertran y Mora V.ª; concedido por la Junta en 3 setiembre de 1842.

Cadáveres colocados.

4 set.re 1842. Pablo Bertran y Millet marido edad 62 años.
2 mayo 1848. Rosa Bertran y Llimona nieta edad 22 meses.

Nicho número 13 de propiedad de D. Agn. Maristany y Perez Piloto; concedido por la Junta en 19 setiembre de 1842.

Cadáveres colocados.

20 setre. 1842. Agustina Maristany y Mitjans hija edad 16 meses, 12 días.

Nicho número 14 de propiedad de D. Salvador Sala y Casals; concedido por la Junta en 9 oct.^e de 1842.

Cadáveres colocados.

1 oct.^e 1842 Salvador Sala padre, Patron viudo edad 76 años.
18 abril 1845. José Rosell y Sala sobrino edad 16 meses
30 enero 1848. Francisco Sala y Estaper sobrino edad 22 meses.

Nicho número 15 de propiedad de Dª. María Truch y Oliver Vª. concedido por la Junta en 31 agosto de 1842.

Cadáveres colocados.

28 dic. 1842. María Truch y Oliver Vª. edad 87 años.

Nicho número 16 de propiedad de Florentina Mirambell de Alella, concedido por la Junta en 30 de octubre de 1842.

Cadáveres colocados.

31 oct.e 1842. Jaime Mirambell marido patron de Alella edado 64 años.

Nicho número 17 de propiedad de D. Juan Mora y Truch Piloto concedido por la Junta en 30 novre de 1842.

Cadáveres colocados.

1o dicre 1842. Eulalia Mora y Casals hija edad 13 meses.
1 julio 1847 Juan Mora y Casals hijo edad 16 meses.
14 ocbre 1850 Eulalia Mora y Casals esposa edad 32 años.

Nicho número 18 de propiedad de D. José María Rusiñol concedido por la Junta en 8 dicre de 1842.

Cadáveres colocados.

9 dicre 1842. Martín Rusiñol padre edad 58 años.
16 marzo 1846. Clotilda Sendra y Rusiñol nieta edad 3 meses.
12 setre 1846. Inés Sendra y Rusiñol hermana edad 28 años.

Nicho número 19 de propiedad de D. Salvador Millet y Bertran concedido por la Junta en 25 enero de 1843.

Cadáveres colocados.

26 enero 1843. Salvadora Millet y Oliver hija edad 15 dias.
25 julio 1847. Francisco Millet y Torrents padre edad 70 años.
11 Enero 1860 Josefa Millet y Bertran madre edad 75 años

Nicho número 20 de propiedad de Dª. Rosa Maristany y Martí concedido por la Junta en 6 marzo 1843.

Cadáveres colocados.

7 marzo 1843. Mónica Martí y Sampere Vª. madre, edad 71 años.

Nicho número 21 de propiedad de D. Gerardo Sensat y Maristany, concedido por la Junta en 28 marzo de 1843.

Cadáveres colocados.

29 marzo 1843. Rosa Sensat y Maristany hija edad 11 años.
31 mayo 1846. Agata Casals y Maristany sobrina edad 11 años.

Nicho número 22 de propiedad de D. Luis Lafarga marinero, concedido por la Junta en 20 abril 1843.

Cadáveres colocados.

21 abril 1843. Teresa Lafarga madre edad 85 años.

12 abril 1846. Eulalia Estaper y Matas sobrina edad 10 meses.

5 Dicd. 1859 Esteban Sala y Font edad 74 años

En 13 abril de 1899 pasaron los restos de este nicho al de nº. 3 manzana 22 del Cementerio Nuevo

Nicho número 23 de propiedad de D. Salvador Bosch y Millet zapatero, concedido por la Junta en 9 junio de 1843.

Cadáveres colocados.

10 junio 1843. Rosa Bosch y Millet madre edad 72 años.
9 setbre 1846. Teresa Bosch y Ferrer hija edad 22 meses.

Nicho nº 24 de propiedad de D. José Martí y Sanpere, concedido por la Junta en 8 julio 1843.

Cadáveres colocados.

9 julio 1843. Se colocó una hija persignada edad horas.
15 id. 1843. Josefa Martí y Mitjans hija edad 6 dias.
4 marzo 1845. Josefa Martí y Mitjans hija edad 3 dias.
10 febº 1847. Francisco Martí y Mitjans hijo edad 5 dias.
7 setbre 1849 Pablo Martí y Mitjans hijo edad 6 meses.
D 27 nobre 1851 Teresa Pascual y Mitjans edad

Nicho número 25 de propiedad de D. Jose Bertran y Maristany (a) nen, concedido por la Junta en 10 de julio de 1843.

Cadáveres colocados.

11 julio 1843. Eulalia Bertran y Maristany madre edad 82 años.

D 14 novre 1852 Luisa Bertran y Maristany hija edad 16 años.

En 12 Mayo de 1899 pasaron los restos de este nicho al de nº. 10 Mº 14 del Cementerio Nuevo.

Nicho número 26 de propiedad de D. Pedro Casals (a) Patorra, concedida por la Junta en 11 julio de 1843.

Cadáveres colocados.

12 julio 1843. Felix Casals y Pages hijo, edad 28 años.
13 abril 1850 Dolores Casals y Pages hija edad 23 años.

Nicho número 27 de propiedad de D. Ciprian Sanjuan, concedido por la Junta en 20 de julio de 1843.

Cadáveres colocados.

21 julio 1843. Pedro Sanjuan y Pages hijo edad 18 meses.
24 marzo 1846. Ciprian Sanjuan y Pages hijo edad 8 años.

Nicho número 28 de propiedad de Dª. Serafina Pages y Estaper, concedido por la Junta en 14 julio de 1843.

Cadáveres colocados.

14 julio 1843. Francisco Pages y Pla patron, marido, edad 42 años, muerto violentamente.

Nicho número 29 de propiedad de D. Feliciano Roses (a) pira, concedido por la Junta en 25 julio 1843.

Cadáveres colocados.

25 julio 1843. Teresa Riera y Roses, hermana, edad 49 años.

Nicho número 30 de propiedad de Joaquima Morleans concedido por la Junta en 5 setiembre 1843.

Cadáveres colocados.

5 setre 1843. Enrique Perchas esposo edad 83 años.

Nicho número 31 de propiedad de Carlos Roses marinero, concedido por la Junta en 13 setiembre 1843.

Cadáveres colocados.

13 setbre 1843. Ciprian Roses y Bonastre hijo edad 11 años.
14 agosto 1845. Dolores Roses y Bonastre hija edad 2½ años.
29 junio 1849 Leopoldo Roses y Bonastres hijo edad un años.
9 Dicbre 1861 Rosa Roses y Bonastre edad 50 años

En 19 abril de 1899 pasaron los restos de este nicho al de nº 1 manzana 24 del Cementerio nuevo.

Nicho número 32 de propiedad de D. Roque Alsina y Torras, concedido por la Junta en 13 setiembre 1843.

Cadáveres colocados.

13 setᵉ 1843. Jaime Alsina y Ferrer hijo, edad un año y medio.
6 octubre 1849 Calisto Alsina y Ferrer hijo edad 2 años.
D 27 junio 1852 Felis Alsina y Ferrer hijo edad 13 meses.

Nicho número 33 de propiedad de D. José Mora marinero, concedido por la Junta en 13 setiembre de 1843.

Cadáveres colocados.

13 setre. 1843. Teresa Llovera y Maltas suegra edad 58 años.

Nicho número 34 de propiedad de Josefa Ramentol y Maristany V.da, concedido por la Junta en 15 de octubre de 1843.

Cadáveres colocados.

15 oct.e 1843. Estenislao Ramentol y Maristany hijo edad 23 años.
7 agosto 1846. Rosa Noms y Estaper edad 3½ años.
Nota En 30 setbre 1847 Rosa Noms y Estaper fué trasladada en el nicho nu.ro 201 Poniente.

Nicho número 35 de propiedad de D. Mariano Mora y Oliver, concedido por la Junta en 30 octubre 1843.

Cadáveres colocados.

30 oct.e 1843. Mariano Mora y Alsina hijo edad 17 años.

Nicho número 36 de propiedad de D.ª Catarina Pages y Ferran, concedido por la Junta en 23 nov.e 1843.

Cadáveres colocados.

24 nov.e 1843. María Pages y Ferran hija edad 24 años.

Nicho número 37 de propiedad de D. José Sala de Alella, concedido por la Junta en 25 novre 1843.

Cadáveres colocados.

26 novre 1843. José Sala hijo edad 30 años.

Nicho número 38 de propiedad de D. Jaime Millet y Pons concedido por la Junta en 2 dicᵉ de 1843.

Cadáveres colocados.

2 dicᵉ 1843. Jaime Millet y Bertran hijo edadⁱ 3 años.
18 agosto 1847 Millet y Pons hijo edad

Nicho número 39 de propiedad de Dª. Francisca Pons y Maristany concedido por la Junta en 4 de dicᵉ. de 1843.

Cadáveres colocados.

4 dicᵉ. 1843. Pedro Pons y Pages esposo, edad 53 años.

Nicho número 40 de propiedad de D. Pedro Orta y Maristany concedido por la Junta en 9 dic.e de 1843.

Cadáveres colocados.

11 dic.e 1843. José Orta y Maristany hijo edad 42 años.
23 nov.bre 1851 Antonia Truch y Orta nieta edad 14 años.

Nicho número 11 de propiedad de D. Manuel Truch y Viladevall concedido por la Junta en 11 dic.e 1843.

Cadáveres colocados.

12 dic.e 1843. Fran.ca Truch y Viladevall edad 79 años, madre.

29 oct.e 1845. Buenav.a Maristany y Maristany sobrino edad 7 años.

Nicho número 42 de propiedad de D. Salvador Font y Argimon, concedido por la Junta en 13 dicᵉ 1843.

Cadáveres colocados.

13 dicᵉ 1843. Maria Font y Argimon madre edad 78 años.
11 dibre 1850 Font y Vilá hijo edad

Isla de Poniente.

Nicho número A 179 de propiedad de D.ª Eulalia Bayes é Isern, concedido por la Junta en 17 dicᵉ 1843.

Cadáveres colocados.

18 dicᵉ 1843. Pascual Bayes marido edad 42 años.
30 octᵉ 1846. Eulalia Bayes é Isern edad 62 años.

Isla de Cierzo.

Nicho número 43 de propiedad de D. Pablo Casals vitet de Alella, concedido por la Junta en 23 dic.e de 1843.

Cadáveres colocados.

23 dic.e 1843. Francisco de Asis Casals hijo edad 27 años.
14 set.bre 1849. Pablo Casals edad

Nicho número 44 de propiedad de D. Antonio Fontanills, concedido por la Junta en 2 enero 1844.

Cadáveres colocados.

2 enero 1844. Eulalia Fontanills madre edad 74 años.
27 junio 1846. Antonia Vidal nieta edad 2 años.

Nicho número 45 de propiedad de D. Juan Balldeneu, concedido por la Junta en 6 enero 1844.

Cadáveres colocados.

6 enero 1844. María Balldeneu y Ballester esposa edad 37 años.
6 mayo 1846. Pablo Balldeneu y Roses sobrino edad 3 meses.
19 feb^ro^ 1848. Filomena Oliver y Balldeneu nieta edad 15 meses.

Nicho número 46 de propiedad de D. Juan Balldeneu, concedido por la Junta en 6 enero de 1844.

Nota Este nicho ha pasado ha ser propiedad de Antonia Sala y Balldeneu viuda día 8 octubre 1850

Cadáveres colocados.

20 junio 1844. Filomena Balldeneu y Estaper sobrina edad 3 años.
8 otbre 1850 Jayme Sala y Balldeneu hijo edad 18 años.
23 Junio 1860 Antonia Sala y Balldeneu edad 62 años

Nicho número 17 de propiedad de D. Joaquin Oliveras, concedido por la Junta en 11 enero de 1844.

Cadáveres colocados.

11 enero 1844. Gregorio Oliveras hijo edad 5 años.
12 julio 1849 Joaquin Oliveras nieto edad 2 meses.
18 enero 1850 Rosa Oliveras madre edad 90 años.
+ 12 agosto 1852 Joaquin Oliveras y nieto edad

Nicho número 48 de propiedad de Jaime Pages y Bertran, concedido por la Junta en 12 enero 1844.

Cadáveres colocados.

12 enero 1844. Silvestre Pages y Estaper hijo edad 16 meses.

Nicho número 49 de propiedad de D. Pedro Roca y Casals de Alella, concedido por la Junta en 25 febrero de 1844.

Cadáveres colocados.

25 febrero 1844. Josefa Roca y Casals madre edad 69 años.
19 junio 1850 Juliana Roca y Lloveras edad sobrina.
31 Agosto 1859 Pablo Roca y Casals edad 44 años hermano
En 17 de Abril de 1899 pasaron los restos de este nicho al de nº. 3 manzana 6. del Cementerio Nuevo

Nicho número 50 de propiedad de D. Isidro Maristany y Pages concedido por la Junta en 29 febrero 1844.

Cadáveres colocados.

29 febrero 1844. Ines Maristany y Pages madre edad 87 años.

Nicho número 51 de propiedad de D. Jaime Estaper y Janseuma, concedido por la Junta en 19 marzo de 1844.

Cadáveres colocados.

19 marzo 1844. Rosa Estaper y Escofet hija edad 16 años.

Nicho número 52 de propiedad de D. Simon Ramon, concedido por la Junta en 4 abril de 1844.

Cadáveres colocados.

4 abril 1844. Agapito Simon y Matas hijo, edad un año.
7 marzo 1848 Ramon y Matas hijo edad años.

Nicho número 53 de propiedad de D. Pedro Aimá, concedido por la Junta en 10 abril de 1844.

Cadáveres colocados.

10 abril 1844. José Aimá y Mora hijo edad 27 años.

Nicho número 54 de propiedad de D. Pedro Pages y Maristany, concedido por la Junta en 29 de mayo de 1844.

Cadáveres colocados.

29 mayo 1844. María Pages y Maristany suegra edad 92 años.
20 junio 1847 Rosa Estaper y Pages nieta edad 27 meses.
21 enero 1848 Pedro Estaper y Pages nieto edad 22 meses.

Nicho número 55 de propiedad de D. Mateo Fabregas so-
guero, concedido por la Junta en 31 de mayo de 1844.

Cadáveres colocados.

31 mayo 1844. Lucia Fabregas y Font madre edad 66 años.
3 julio 1846. Carolina Fabregas y Pla hija edad
3 mayo. 1847.

Nicho número 56 de propiedad de D. Jelio Antich patron concedido por la Junta en 15 junio de 1844.

Cadaveres colocados.

15 junio 1844. Teresa Antich y Martí madre edad 74 años.

Nicho número 57 de propiedad de Dª. Maria Rosa Jubany, concedido por la Junta en 8 junio de 1844.

Cadáveres colocados.

8 junio 1844. Rosa March y Bertran Vª. madre edad 70 años.
16 setre 1845. Antonia Jubany y March hija edad

Nicho número 58 de propiedad de D. Buenavª. Alsina y Torras concedido por la Junta en 6 agosto de 1844.

Cadáveres colocados.

6 agosto 1844. Buenavª. Alsina y Maristany hijo edad 4 años.
Nota. En este dia se colocaron á este nicho los restos de Jaime Alsina y Maristany que estaban colocados en el nº. 30.
18 junio 1850 Bueªra Alsina y Maristany hijo edad 7 meses.

Nicho número 59 de propiedad de D. José Boet zapatero, concedido por la Junta en 2 de setre de 1844.

Cadáveres colocados.

2 setre 1844. Clara Boet y Mora hija edad 18 meses.
10 novre 1846. Eulalia Mora abuela edad 76 años.

Nicho número 60 de propiedad de D. Juan Julí concedido por la Junta en 9 setre de 1844.

Cadáveres colocados.

9 setre 1844. Madrona Julí y Oliver esposa edad 34 años.

Nicho número 64 de propiedad de D. Julián Marenma Cura Párroco, concedido por la Junta en 25 setre. de 1844.

Cadáveres colocados.

26 setre. 1844. Fr. Bruno Rovira Pbro. Vicario, esclaustrado de la órden de Capuchinos edad 58 años.

Nicho número 62 de propiedad de D. Luis Pages y Oliver concedido por la Junta en 22 oct.e de 1844.

Cadáveres colocados.

22 oct.e 1844. Leocadia Pages y Bertran, hija edad 2 años y medio.
13 feb.ro 1848 Pedro Pages y Bertran hijo edad
11 febrero 1851 Rufina Pages y Bertran hija edad 8 meses.
D 23 marzo 1852 Francisco Pages y Orta sobrino edad 3 años ½
26 dic.e 1859 Gerardo Pages y Bertran edad 3 horas

Nicho número 63 de propiedad de D. Pablo Ferrer y Codina concedido por la Junta en 27 oct.e de 1844.

Cadáveres colocados.

27 oct.e 1844. Aniceta Ferrer y Rincon hija edad 13 meses.
12 abril 1849 Miguel Ferrer padre edad 69 años.

Isla de Poniente.

Nicho num.º 180 B á favor de D. Juan Rubis farmacéutico concedido por la Junta en 28 de nov.e de 1844.

Cadáveres colocados.

28 nov.e 1844. Fray Rafael Vidaló ex-cartujo de Montealegre
edad 75 años.

Isla de Mediodía.

Nicho número 64 de propiedad de María Estaper Vª de Mella concedido por la Junta en 12 dicᵉ 1844.

Cadáveres colocados.

12 dicᵉ 1844. Francisco de Asis Estaper marido edad 68 años.
6 octubre 1849 María Estaper y Colomer edad 85 años.

Nicho número 65 de propiedad de Pedro Pages de can Martí concedido por la Junta en 25 dicᵉ de 1844.

Cadáveres colocados.

25 dicᵉ 1844. Maria Pages y Ramentol esposa edad 38 años.
11 febʳᵒ 1848 Juan Pages y Millet sobrino edad 3 años.
25 Dicᵉ 1860 Eulalia Pagés y Bertagué edad 25 años

Nicho número 66 de propiedad de Gerardo Maristany gratis concedido por la Junta en 27 dicre de 1844.

Cadáveres colocados.

27 dicre 1844. Florentina Maristany y Font hija edad 27 años.

Nicho número 67 de propiedad de Pedro Truch de la Clareta concedido por la Junta en 6 enero de 1845.

Cadáveres colocados.

6 enero 1845. Salvadora Truch y Sampere hija edad 4 años.
25 feb.o 1846. Pedro Truch edad 40 años.

Nicho número 68 de propiedad de José Bosch (a) quiroli concedido por la Junta en 31 enero 1845.

Cadáveres colocados.

31 enero 1845. Gerardo Bosch y Maritany hijo edad 3 meses.

En 3 Mayo de 1899 pasaron los restos de este nicho al de n.º 32 Occidente del Cementerio Nuevo.

Nicho número 69 de propiedad de Salvador Sala patron concedido por la Junta en 23 julio 1845.

Cadáveres colocados.

29 julio 1845. Francisco Sala y Oliver hijo edad 22 meses.

4 Mayo 1861 Fran.ca Sala y Casals edad 64 años

Nicho número 70 de propiedad de Jaime Pla y Fornells concedido por la Junta en 10 agosto de 1845.

Cadáveres colocados.

10 agosto 1845. Antonia Pla y Pages hija edad 3 meses.
11 Enero 1851 Estrella Oliver y Pla sobrina edad un años

Nicho número 71 de propiedad de Julian Navarro concedido por la Junta en 20 febrero de 1845.

Cadáveres colocados.

20 febrero 1845. Paula Navarro y Torras esposa edad 20 años.

Nicho número 72 de propiedad de José Ribas ebanista concedido por la Junta en 20 febrero 1845.

Cadáveres colocados.

20 febº 1845. Josefa Ribas y Gelpí esposa edad 26 años.
10 abril 1846. Juan Ribas y Gelpí hijo edad
12 enero 1847. Juan Ribas y hijo edad un dia.

Nicho número 73 de propiedad de Isidro Fábregas lo concedido por la Junta en 12 enero 1845.

Cadáveres colocados.

23 mayo 1849 Teresa Fábregas esposa edad 67 años.

† 8 febrero 1852 Rosa junti edad 1 mes

En 25 abril de 1899 pasaron los restos de este nicho al de n.º 7 manzana 31 del Cementerio Nuevo.

Nicho número 74 de propiedad de Pedro Millet é Isern concedido por la Junta en 24 febrero de 1845.

Cadáveres colocados.

24 febrero 1845. Antonio Millet y Fabregas hijo edad 20 años.

Nicho número 75 de propiedad de José Bosch y Maristany concedido por la Junta en 12 marzo de 1845.

Cadáveres colocados.

12 marzo 1845. Francisco Bosch padre edad 72 años.
15 abril 1845 Buenavra Boch y Estaper hijo edad 20 meses

Nicho número 76 de propiedad de Juan Pla y Truch concedido por la Junta en 28 febrero 1845.

Cadáveres colocados.

28 febº 1845. Francisco Pla padre edad 73 años.

Nicho número 77 de propiedad de Pedro Martí patron concedido por la Junta en 19 agosto de 1845.

Cadáveres colocados.

19 agosto 1845. José Alsina y Martí nieto edad 3 dias.
22 Enero 1861 Pedro Marti y Cluz edad 86 años

Nicho número 78 de propiedad de Francisco Fabregas y Font gol concedido por la Junta en 4 abril 1845.

Cadáveres colocados.

4 abril 1845. Francisco Fabregas y Roses hijo edad 15 meses.

25 Abril 1861 Francisca Fabregas y Roses edad 14 meses

En 25 abril de 1899 pasaron los restos de este nicho al de nº. 13 manzana 36 del Cementerio Nuevo.

Nicho número 79 de propiedad de Isidro Maristany y Pages concedido por la Junta en 4 enero 1845.

Cadáveres colocados.

4 enero 1845. Feliciano Maristany y Corchs hijo edad 28 años.

Nicho número 80 de propiedad de D. José Serra Pbro 1.r Cura Párroco de este pueblo, concedido por la Junta en 16 abril 1846.

Cadáveres colocados.

El dia 17 abril de 1846 fueron trasladados los restos mortales de dicho Sr. D. José Serra, que estaban colocados en el nicho nº 60, fólio 63.

Nicho número 81 de propiedad de Mariana Roselló y Riera Vª concedido por la Junta en 15 de junio de 1845.

Cadáveres colocados.

15 junio 1845. Severo Roselló marido edad 64 años.

Nicho número 82 de propiedad de Pedro Millet é Isern concedido por la Junta en 20 agosto de 1845.

Cadáveres colocados.

20 agosto 1845. Antonia Millet y Fabregas esposa edad 43 años.

Nicho número 83 de propiedad de Pedro Mora pa y cam concedido por la Junta en 26 de agosto de 1845.

Cadáveres colocados.

26 agosto 1845. Juan Mora y Curell hijo edad 2 años.

Nicho número 84 de propiedad de Domingo Corchs marinero concedido por la Junta en 29 agosto 1845.

Cadáveres colocados.

29 agosto 1845. Isidro Corchs y Puig hijo edad 4 años.

D 29 nov.^bre^ 1852 Jayme Riera y Pages edad 1 mes

En 25 abril de 1899 pasaron los restos de este nicho al de n.º 9 manzana 28 del Cementerio Nuevo.

Nicho número 85 de propiedad de Silvestre Estaper patron concedido por la Junta en 29 agosto de 1845.

Cadáveres colocados.

29 agosto 1845. Teresa Matas y Maristany Vª edad 83 años.

Nicho número 86 de propiedad de Francisco Nadal-Creus concedido por la Junta en 8 sett.e de 1845.

Cadáveres colocados.

8 sett.e 1845. Juan Nadal-Creus padre edad 70 años.
22 marzo 1851 Luis Nadal creus y Arenas hijo edad 3 años
1º Julio 1859. Josefa Nadalcreus y Arenas esposa edad 55 años

Nicho número 87 de propiedad de José Oliver y Llimona concedido por la Junta en 21 setᵉ 1845.

Cadáveres colocados.

21 setᵉ 1845. Celia Oliver y Fortis hija edad un año.
15 octᵉ 1846. Josefa Llimona nieta manaixa edad 2 años.
4 agosto 1847 Florinda Oliver y Fortis hija edad 18 m.
8 agosto 1850 Maria de la Concepcion Oliver y Fortis sobrina edad un dias.

Nicho número 88 de propiedad de José Millet é Isern concedido por la Junta en 23 oct.re de 1845.

Cadáveres colocados.

23 oct.re 1845. Comercinto Millet y Oliver hijo edad 21 meses.
12 oct.re 1846. Cecilia Millet y Oliver hija edad 18 meses.
26 agosto 1847 Millet y Oliver hijo edad un mes
6 julio 1849 Ramon Barallat y Maristany edad un mes.

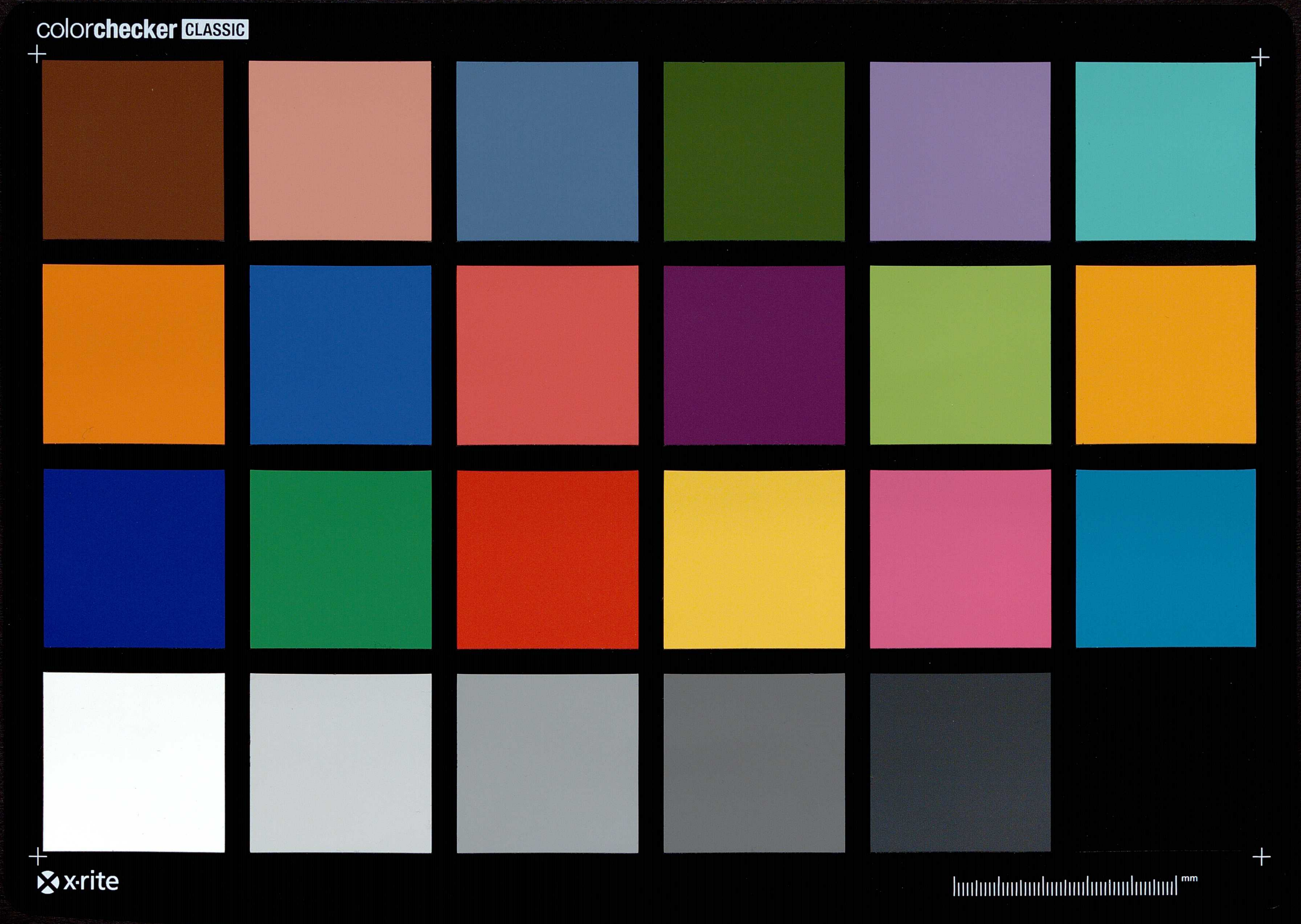
colorchecker CLASSIC
x·rite
mm